



COMUNE DI BARETE

CONCORSO DI IDEE

"RIQUALIFICAZIONE DI PIAZZA UMBERTO I"

ART. A – DATI DEL COMUNE PROMOTORE ;

Ente banditore : Comune di Barete in concerto con la Comunità Montana "Amiternina"
Indirizzo : Piazza del Duomo,1 Barete 67010 (AQ)
Telefono : 0862.976235
Fax : 0862.975041
e-mail : sindaco@barete.abruzzo.it

ART. B - NOMINATIVO DEL RESPONSABILE UNICO DEL PROCEDIMENTO :

Arch. Fabio lezzi

ART. C - DESCRIZIONE DELLE ESIGENZE DELL'AMMINISTRAZIONE COMUNALE

E' intenzione dell'Amministrazione Comunale procedere alla riqualificazione della Piazza Umberto I, attraverso un concorso di idee di tipo aperto, in un unica fase, a cui possono partecipare giovani professionisti e studenti in ingegneria e architettura, dal titolo "riqualificazione di Piazza Umberto I".

Tale concorso si svilupperà attraverso l'esposizione pubblica degli elaborati e si concluderà con la formazione di una graduatoria di merito e l'individuazione di un progetto vincitore.

ART. D - TEMI E LINEE GUIDA DEL CONCORSO – STATO DEL LUOGO

Il tema del concorso è la formulazione di una proposta di riqualificazione urbana dell'area denominata Piazza Umberto I, intesa come elemento di cerniera di un progetto più ampio teso alla valorizzazione e riconnotazione di tutto il comprensorio, attualmente poco frequentato a causa della sua scarsa capacità attrattiva. L'amministrazione Comunale, intende ridisegnare una porzione dello spazio pubblico ricadente nel centro storico di Barete e in particolare vuole recuperare la piazza di ingresso denominata "Umberto I". L'intervento deve prevedere essenzialmente il recupero architettonico ed estetico-funzionale dei luoghi, migliorandone i flussi viari, i percorsi pedonali ed in generale, tutto quanto necessario per far diventare la piazza un biglietto da visita che alimenti la curiosità del turista che soggiorna e decide di trascorre piacevolmente il suo tempo libero nella Valle dell'Aterno o in uno dei Comuni della Comunità Montana Amiternina.. Piazza Umberto I, ingresso principale del Comune di Barete e punto strategico di tutto il comune,

confina con la storica Via l'Aquila-Ascoli Piceno e ancora oggi viene percorsa da un elevato flusso viario interessato ad attraversare l'entroterra abruzzese per raggiungere quello laziale fino ad arrivare alle località marine. L'amministrazione, pertanto, si pone l'obiettivo di "Rivitalizzare" il centro storico del Comune sia dal punto di vista distributivo che turistico, per mezzo, di un intervento filologico che evidenzi il carattere storico del paese attraverso interventi, anche moderni, che si differenziano per stile architettonico e per periodo culturale rispetto alle architetture esistenti. Piazza Umberto I, può essere definita strategica perché è uno spazio pubblico che si interpone tra la stratigrafia urbana in chiave moderna e quella più antica che funge da matrice dell'assetto urbano e turistico del paese.

L'idea progettuale deve rispondere ad esigenze funzionali, tecniche ed estetiche della piazza riqualificando l'immagine tenendo presente il rapporto con il contesto urbano locale.

- **Esigenze Funzionali:** Ricognizione dei percorsi viari e di sosta anche in funzione dello svincolo della s.s. 260.

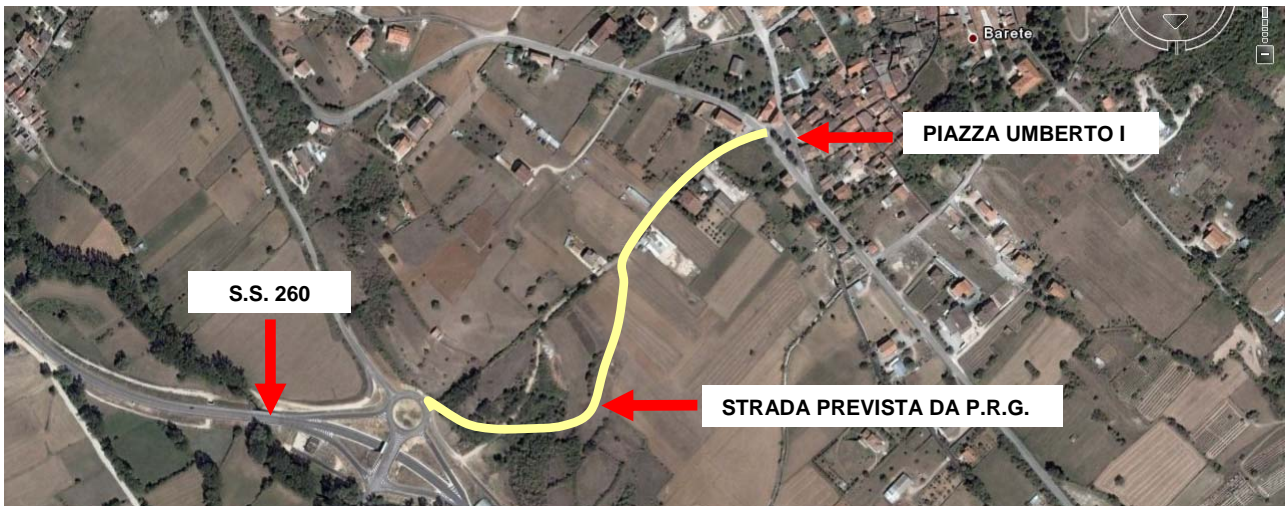

Eliminare la sosta dei veicoli dalla piazza, prevedendone una nuova collocazione nelle aree limitrofe ed in particolare nei terreni fronteggianti la piazza, cercando di eliminare il pericolo per i pedoni che attraversano la strada provinciale Via Picente.



- **Esigenze Rappresentative:** contribuire con la configurazione di una nuova e moderna immagine della Piazza e con l'eventuale aggiunta di nuovi elementi architettonici di rilievo

a materializzare l'ingresso del comune. Per aumentare la rappresentatività dello spazio pubblico in esame è possibile prevedere di intervenire sull'edificio privato che esiste sulla piazza, caratterizzandolo sia da un punto di vista architettonico che funzionale.

ART. E – CONDIZIONI DI PARTECIPAZIONE

La partecipazione al concorso è aperta ai professionisti iscritti all'Ordine degli Ingegneri, e agli iscritti all'Ordine degli Architetti sul territorio nazionale e dei corrispondenti organi professionali dell'Unione Europea, da meno di 5 anni di età non superiore ai 35 anni, e a studenti di ingegneria e architettura regolarmente iscritti.

Viene considerato studente anche un neolaureato che non risulta iscritto al rispettivo albo in attesa di sostenere l'esame di ammissione presentando apposita autocertificazione.

Tra i requisiti dei partecipanti deve essere l'assenza di divieti a contrattare con la Pubblica Amministrazione e per i professionisti che non sia inibito al momento dell'iscrizione al concorso l'esercizio della libera professione.

La partecipazione dei professionisti può avvenire in forma individuale, associata o societaria, o in forma di raggruppamento temporaneo tra i soggetti precedentemente richiamati (di seguito definito gruppo o raggruppamento); nel secondo caso tutti i componenti del gruppo devono essere in possesso dei requisiti di cui al comma 1 del presente articolo.

La partecipazione degli studenti, è subordinata, all'inserimento nel gruppo o raggruppamento di almeno un professionista iscritto all'albo degli Ingegneri o degli Architetti, da meno di 5 anni di età non superiore ai 35 anni e dovrà, pena l'esclusione, essere il capogruppo.

Ad ogni effetto del presente concorso, un gruppo di concorrenti avrà collettivamente gli stessi diritti del concorrente singolo. Ogni gruppo dovrà nominare un suo capogruppo progettista, delegato a rappresentarlo presso l'Ente banditore.

Ogni gruppo deve essere costituito da massimo 5 soggetti, rispondenti ai requisiti riportati nel presente articolo. A tutti i componenti del gruppo è riconosciuta, a parità di titoli e di diritti, la paternità delle proposte o del progetto concorrente.

Si fa obbligo di attenersi alle disposizioni di cui all'art. 51 del D.P.R. n. 554/99, che prevedono, in particolare:

- a) la presenza all'interno dei raggruppamenti temporanei di un professionista abilitato da meno di cinque anni all'esercizio della professione (art. 51, comma 5);
- b) il divieto per un singolo soggetto di partecipare più volte, o sotto forme diverse, alla medesima gara (art. 51, comma 1).

Il mancato rispetto di quanto sopra costituisce causa di esclusione dal concorso.

Non possono partecipare al concorso:

1. i componenti della giuria, i loro coniugi e i loro parenti e affini fino al terzo grado compreso;
2. gli amministratori, i consiglieri e i dipendenti del Comune di Barete, anche con contratto a termine, e i consulenti di questo stesso Ente con contratto continuativo;

3. i datori di lavoro o coloro che abbiano un rapporto di lavoro o collaborazione, continuativo e notorio, con membri della giuria;
4. coloro che abbiano rapporti di lavoro dipendente con Enti, Istituzioni o Amministrazioni pubbliche, a meno di non avere specifica autorizzazione dall'Ente di appartenenza;

ART. F – PROCEDURE

1) Iscrizione al concorso e procedure concorsuali

La data di pubblicazione sulla Gazzetta Ufficiale della Repubblica Italiana coincide con l'inizio delle iscrizioni al concorso.

Le domande di iscrizione, redatte su apposito modulo allegato al presente bando, dovranno pervenire all'indirizzo di cui all'art. A, entro **30 gg.** dalla data di pubblicazione di cui sopra, a mano o a mezzo raccomandata. La domanda di iscrizione, unitamente all'attestato di versamento, sottoscritta da tutti i componenti, va presentata in carta semplice, deve riportare l'elenco dei componenti del gruppo di progettazione indicando il capogruppo che sarà considerato l'unico interlocutore dell' Amministrazione banditrice.

Uno stesso concorrente non può far parte di più gruppi.

La **domanda di partecipazione** dovrà indicare (vedi allegato):

- cognome e nome del concorrente o del progettista capogruppo;
- indirizzo;
- numero e data di iscrizione all'Ordine o al Collegio professionale;
- numero di telefono di rete fissa – obbligatorio per comunicazioni -;
- numero di telefonia mobile – obbligatorio per comunicazioni -;
- numero di fax – obbligatorio per comunicazioni -;
- data;
- indirizzo e-mail – obbligatorio per comunicazioni -;
- firme;

- **attestato del versamento** di € 100,00 sul c/c postale n. 12193678 intestato all'Amministrazione Comunale di Barete – Servizio di Tesoreria– o tramite bonifico bancario presso la Banca di Credito Cooperativo di Roma – Agenzia 102 – fraz. San Giovanni, Cagnano Amiterno 67012 L'Aquila - intestato all'Amministrazione Comunale di Barete – Servizio di Tesoreria – sul c/c 8201 - CAB 40460 ABI 08327 CIN I. Nella causale sarà indicata la dicitura **Concorso di idee "Riqualificazione Piazza Umberto I"**.

2) Documentazione di concorso

La documentazione del bando di concorso sarà consegnata ai concorrenti in occasione del seminario di cui al punto 3, su CD-ROM, in formato compatibile Windows, e sarà costituita da:

- Delibera di approvazione del Bando
- Stralcio aereofotogrammetrico con l'individuazione dell'ambito minimo di intervento
- Documentazione fotografica
- Stralcio P.R.G. e norme tecniche
- Estratto catastale

La documentazione sarà ritirata dal professionista, dal capogruppo, o da loro delegati, in occasione del seminario o sull'indirizzo internet www.barete.abruzzo.it nei giorni successivi. La delega dovrà essere presentata in forma scritta e nella stessa dovranno essere indicate le generalità del capogruppo richiedente oltre alle generalità della persona delegata.

3) Seminario e sopralluogo

I progettisti, successivamente al **30° giorno** dalla data di pubblicazione sulla G.U., saranno invitati, per mezzo mail e pubblicazione sul sito internet www.barete.abruzzo.it, ad un seminario presso la "Sala Consiliare" del Comune di Barete. Contestualmente saranno discusse le esigenze dell'Ente banditore, il quadro di riferimento economico, normativo e operativo, il contesto procedurale e sarà consegnato il materiale di supporto progettuale. Al seminario parteciperanno i rappresentanti dell'Ente banditore ed eventuali consulenti specialisti nominati dall'Ente stesso. In tale occasione si effettuerà una visita organizzata al sito del concorso che permetterà ai concorrenti di rendersi conto della situazione dei luoghi e delle caratteristiche e condizioni dei beni immobili e di effettuare i rilievi fotografici ritenuti opportuni. La visita dei luoghi e il seminario non sono obbligatori ai fini della partecipazione del concorso.

4) Invio quesiti e risposte

Le eventuali richieste di chiarimenti dovranno essere scritte e inviate entro i **45 giorni** precedenti la data di consegna degli elaborati mezzo fax o mail, indicando come oggetto Concorso di idee "Riqualificazione Piazza Umberto I".

Le risposte ai quesiti saranno fornite in forma scritta in unica soluzione, sul sito internet del Comune, entro **30 giorni** precedenti la data di consegna degli elaborati.

5) Consegna degli elaborati e termine per la presentazione

La documentazione predisposta, ai fini della partecipazione al concorso, dovrà pervenire, consegnata a mano e/o a mezzo vettore (Poste di Stato, corrieri o agenzie abilitate) all'ufficio protocollo del Comune, entro e non oltre le ore 12.00 del **01-04-2008**, con gli elaborati racchiusi in un unico plico, in forma anonima, riportante all'esterno esclusivamente il titolo del concorso ovvero *Concorso di idee "Riqualificazione di Piazza Umberto I"* e l'indirizzo dell'ente banditore. L'interno del plico oltre agli elaborati dovrà altresì contenere i dati identificativi del professionista secondo la modulistica allegata.

Nel caso di smarrimento del plico, l'Ente banditore non accetterà alcuna rivalsa da parte dei concorrenti.

L'Ente banditore declina ogni responsabilità nel caso in cui il plico contenente gli elaborati del concorso dovesse pervenire con spese di spedizione a carico del ricevente.

6) Elaborati di progetto richiesti ed indicazioni per la loro composizione

Tutti gli elaborati dovranno essere consegnati in duplice copia, in bianco/nero e/o colori. Una copia in formato A1 sarà consegnata montata su pannelli rigidi leggeri; la seconda copia piegata in formato A4. I testi devono essere presentati in lingua italiana. Gli elaborati dovranno utilizzare come sistema di misura il sistema metrico decimale e riportare un riferimento metrico grafico.

Le tavole (in formato A1 e numero non superiore a 3), in bianco/nero e/o colori, dovranno contenere:

- **TAV. 1** – rappresentante la planimetria generale dell'intervento e suo inserimento nel contesto urbano, con inserti, richiami, finestre in scale diverse e opportune, atte a rappresentare le scelte urbanistiche ed ambientali complessive, nonché l'integrazione del progetto nel contesto architettonico, ambientale, viario;
- **TAV. 2** – Disegni architettonici esplicativi dell'intervento proposto, atto a delinearne le linee essenziali, quali piante, sezioni, prospetti, ecc., il tutto redatto con la necessaria schematicità e sintesi e nelle scale ritenute più opportune;
- **TAV. 3** – con rappresentazioni prospettiche, assonometriche, fotografiche della proposta, anche articolate in più visioni e con tecniche diverse, atte ad illustrare l'immagine complessiva dell'area come immaginata dal concorrente e le parti esterne ritenute di maggior interesse, senza escludere parti interne o particolari scorci.

- **Relazione illustrativa, tecnico-economica** (massimo di n. 7 cartelle formato UNI A4 scritte con carattere minimo 10 pt, oltre la copertina) eventualmente illustrata con immagini e schemi grafici, contenenti i criteri guida delle scelte progettuali, in relazione alle caratteristiche e alle finalità dell'intervento con specifico riferimento alle soluzioni proposte per la riqualificazione dell'immagine della piazza, i materiali utilizzati e il preventivo sommario di spesa.

Pena l'esclusione, non sono ammessi elaborati ulteriori o difformi.

Il motto e la numerazione della tavola devono essere inseriti, su due righe, nell'angolo in basso a sinistra della tavola, con carattere Arial 36pt, possibilmente di colore nero o comunque tale da essere facilmente visibili ed identificabili. La grafica del titolo del concorso e di tutte le altre indicazioni necessarie (scale, sottotitoli, testi esplicativi, ecc.) rientrano nella discrezionalità compositiva del concorrente.

La relazione deve pure contenere, nel frontespizio, oltre al titolo del concorso e la dicitura "Relazione", secondo grafia a scelta, il motto collocato in basso a sinistra, con carattere Arial 22pt.

Oltre alle tavole grafiche ed alla relazione i concorrenti dovranno consegnare un CD-ROM ISO 9660 (ISO-Level 2) che contenga:

1. riproduzione delle tavole grafiche in formato TIFF, JPEG (dimensione 2480 x 3508 pixel, risoluzione 150 dpi) e in formato EPS (alta risoluzione) o DWG;
2. file contenente la relazione, in formato Microsoft® Word 2000 per Windows®

ART. F - COMMISSIONE GIUDICATRICE

La giuria del concorso è composta dal Responsabile della Posizione Organizzativa del Servizio Tecnico, che la presiede, e da 4 (quattro) componenti scelti dalla Giunta Comunale di cui un membro dell'Ordine degli Ingegneri della Provincia de L'Aquila, un membro dell'Ordine degli Architetti della Provincia de L'Aquila e un membro dell'Università degli studi de L'Aquila. Fungerà da Segretario verbalizzante, senza diritto di voto, la segretaria Comunale.

ART. G - CRITERI E METODI PER LA VALUTAZIONE DELLE PROPOSTE

I lavori di selezione della Commissione giudicatrice si svolgeranno in una o più sedute riservate. La Giuria valuterà la qualità architettonica dei progetti, la rispondenza alle richieste funzionali. In particolare, sarà compito della commissione esaminare le proposte

progettuali tenendo conto dei seguenti criteri, che l'Ente banditore ritiene indispensabili e che sono qui di seguito elencate unitamente ai relativi pesi:

- risposta alle esigenze funzionali.....da 10 a 30 punti
- inserimento urbanistico della proposta.....da 10 a 30 punti
- valore di riqualificazione e di immagine.....da 10 a 40 punti

ART. H - IMPORTO DA ASSEGNARE AL VINCITORE DEL CONCORSO

Ai concorrenti saranno assegnati i seguenti premi:

- a) al 1° classificato.....€ 3.000,00
- b) al 2° classificato.....€ 2.000,00
- c) al 3° classificato.....€ 1.000,00

I premi si intendono compresi di I.V.A. e contributo previdenziale.

L'ente, solo per gravi e giustificati motivi, si riserva di revocare il procedimento relativo al presente bando prima della sua conclusione; in tal caso esso stabilirà l'assegnazione di una somma per rimborsare le spese fino ad un massimo del 50% dell'ammontare del montepremi non assegnato.

ART. I - MOSTRA E PUBBLICAZIONE DEGLI ELABORATI

L'Ente banditore s'impegna a presentare al pubblico le proposte d'idee del concorso, anche attraverso una selezione degli elaborati. Con la partecipazione al concorso, il Concorrente riconosce al Comune di Barete la facoltà di pubblicizzare gli elaborati nelle forme che riterrà opportune. È fatto obbligo ai Concorrenti, pena l'esclusione dal concorso, di non pubblicare i progetti prima che La Commissione giudicatrice abbia espresso e reso pubblico il suo giudizio.

ART. L - PROPRIETÀ DEGLI ELABORATI

L'Ente banditore, con il pagamento dei premi, acquisterà la proprietà dei progetti classificati nelle prime tre posizioni. I rimanenti elaborati resteranno a disposizione dei concorrenti. Essi potranno ritirarli a loro spese entro 30 giorni dalla comunicazione ufficiale dell'esito del concorso. Scaduto tale termine, l'Ente banditore non sarà più tenuto a rispondere della conservazione dei progetti.

ART. M - INFORMATIVA AI SENSI DELL'ART. 13 DEL D.LGS. 30-06-2003 RIGUARDANTE IL TRATTAMENTO DEI DATI PERSONALI :

Tutti i dati personali di cui l'Amministrazione sia venuta in possesso in occasione dell'espletamento del procedimento concorsuale verranno trattati nel rispetto del D.Lgs. n. 196/2003. I dati richiesti nella scheda allegata sono necessari per svolgere l'istruttoria del concorso di idee e verranno trattati, anche con modalità informatiche, esclusivamente per tale scopo. Il conferimento dei dati è obbligatorio per il corretto svolgimento dell'istruttoria, il mancato conferimento di alcuni o di tutti i dati indicati comporta l'impossibilità di valutare il progetto. Il titolare del trattamento è il Comune di Barete, con sede in Barete Piazza del

Duomo, 1. I dati anagrafici dei primi tre classificati, il compenso loro erogato e la ragione del pagamento verranno comunicati al Dipartimento della Funzione Pubblica ai sensi dell'art. 53 del D. Lgs. 165/2001. Il dichiarante può esercitare i diritti di cui l'articolo 7 del D.Lgs. n.196/2003 (modifica, aggiornamento, cancellazione dei dati, ecc.). E' in ogni caso consentito l'accesso agli atti concorsuali mediante visione degli stessi qualora la loro conoscenza sia necessaria per curare o difendere interessi giuridici.

ART. N - PUBBLICAZIONE DEL BANDO

Il Bando di concorso verrà pubblicato sui siti INTERNET del Comune di Barete www.barete.abruzzo.it e verrà data la massima visibilità anche attraverso ulteriori mezzi di comunicazione.

IL RESPONSABILE DEL PROCEDIMENTO

ALLEGATO "A"

SCHEDA DI RICHIESTA DOCUMENTAZIONE DI GARA E DI ISCRIZIONE

Al Sindaco del Comune di Barete

Il sottoscritto....., in qualità di capogruppo, chiede di poter partecipare al **Concorso di idee "Riqualificazione Piazza Umberto I"** nel Comune di Barete e a tal riguardo comunica i seguenti dati:

DATI PERSONALI

COGNOME.....NOME.....
DATA DI NASCITA.....CITTA' DI NASCITA.....PROV.....
C.F.....P.IVA.....

RESIDENZA / SEDE ATTIVITA'

VIA.....N° CIVICO.....
CAP.....COMUNE.....PROV.....
VIA.....N° CIVICO.....
CAP.....COMUNE.....PROV.....
TELEFONO.....FAX.....CELLULARE.....
e-mail.....

TITOLI

TITOLO DI STUDIO.....
CONSEGUITO PRESSO.....IN DATA.....
ABILITAZIONE PROFESSIONALE.....
CONSEGUITO PRESSO.....IN DATA.....
ISCRIZIONE ALL'ORDINE PROFESSIONALE DEI
.....
.....
DELLA PROVINCIA DI.....AL NUMERO.....

A FAR DATA DAL.....

e dichiara inoltre di avvalersi, per la redazione della proposta progettuale, dei soggetti di seguito elencati, che vengono qualificati come componenti del gruppo:

2° COMPONENTE

COGNOME.....NOME.....

DATA DI NASCITA.....CITTA' DI NASCITA.....PROV.....

C.F.....P.IVA.....

TITOLO DI STUDIO/ STUDENTE IN

.....

(solo per professionisti)

CONSEGUITO PRESSO.....IN DATA.....

ABILITAZIONE PROFESSIONALE.....

CONSEGUITO PRESSO.....IN DATA.....

ISCRIZIONE ALL'ORDINE PROFESSIONALE DEI

.....

DELLA PROVINCIA DI.....AL NUMERO.....

A FAR DATA DAL.....

(solo per studenti)

Allego documento che attesti la regolare iscrizione al corso di laurea in.....

.....

3° COMPONENTE

COGNOME.....NOME.....

DATA DI NASCITA.....CITTA' DI NASCITA.....PROV.....

C.F.....P.IVA.....

TITOLO DI STUDIO/ STUDENTE IN

.....

(solo per professionisti)

CONSEGUITO PRESSO.....IN DATA.....

ABILITAZIONE PROFESSIONALE.....

CONSEGUITO PRESSO.....IN DATA.....

ISCRIZIONE ALL'ORDINE PROFESSIONALE DEI

.....

DELLA PROVINCIA DI.....AL NUMERO.....

A FAR DATA DAL.....

(solo per studenti)

Allego documento che attesti la regolare iscrizione al corso di laurea in.....

4° COMPONENTE

COGNOME.....NOME.....

DATA DI NASCITA.....CITTA' DI NASCITA.....PROV.....

C.F.....P.IVA.....

TITOLO DI STUDIO/ STUDENTE IN

(solo per professionisti)

CONSEGUITO PRESSO.....IN DATA.....

ABILITAZIONE PROFESSIONALE.....

CONSEGUITO PRESSO.....IN DATA.....

ISCRIZIONE ALL'ORDINE PROFESSIONALE DEI

DELLA PROVINCIA DI.....AL NUMERO.....

A FAR DATA DAL.....

(solo per studenti)

Allego documento che attesti la regolare iscrizione al corso di laurea in.....

5° COMPONENTE

COGNOME.....NOME.....

DATA DI NASCITA.....CITTA' DI NASCITA.....PROV.....

C.F.....P.IVA.....

TITOLO DI STUDIO/ STUDENTE IN

(solo per professionisti)

CONSEGUITO PRESSO.....IN DATA.....

ABILITAZIONE PROFESSIONALE.....

CONSEGUITO PRESSO.....IN DATA.....

ISCRIZIONE ALL'ORDINE PROFESSIONALE DEI

DELLA PROVINCIA DI.....AL NUMERO.....

A FAR DATA DAL.....

(solo per studenti)

Allego documento che attesti la regolare iscrizione al corso di laurea in.....

Il sottoscritto/i congiuntamente dichiara/no infine:

- a) di non trovarsi nelle condizioni di incompatibilità di cui all'art. E del bando o soggetti a sanzioni disciplinari che impediscano l'esercizio della professione al momento della consegna degli elaborati;
- b) di non avere divieti a contrattare con la Pubblica Amministrazione;
- c) (in caso di raggruppamenti temporanei) di nominare quale capogruppo l'Ing./Arch., e di delegarlo a rappresentare il gruppo di fronte all'Ente banditore;
- d) di autorizzare ad esporre il progetto ed a citare i nomi dei progettisti
- e) di allegare l'autorizzazione a partecipare al concorso per i componenti , , , dipendenti di enti, istituzioni o amministrazioni pubbliche;
- f) di accettare le norme di partecipazione al concorso, contenute nel bando;

In fede

Nominativo (capogruppo)

firma per esteso

.....
.....
.....
.....
.....

.....
.....
.....
.....
.....

Località..... Data.....

Allegati:

- a) Fotocopie carte di identità;
- b) n°..... documenti che attestino la regolare iscrizione al corso di laurea
- c) n°..... autorizzazioni a partecipare al concorso per i componenti del gruppo dipendenti di enti, istituzioni o amministrazioni pubbliche.