



COMUNE di BARONISSI

Provincia di Salerno
PIAZZA della REPUBBLICA, 1

Con patrocinio di:

INU

Istituto Nazionale
di Urbanistica

Ente di diritto pubblico
di alta cultura e di coordinamento tecnico
Dpr 21 novembre 1949

SEZIONE CAMPANIA



Ordine
degli **Architetti PPC**
della Provincia di **Salerno**

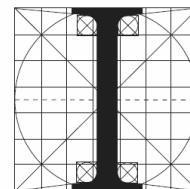

ORDINE DEGLI
INGEGNERI
DELLA PROVINCIA
DI SALERNO



BANDO

ART. 1 ENTE BANDITORE

Comune di Baronissi (SA), Piazza della Repubblica, 1 – 84081 Baronissi (SA)

Web: www.comune.baronissi.sa.it

ART. 2 RESPONSABILE DEL PROCEDIMENTO

Il Responsabile del Procedimento è l'ing. Maurizio De Simone, responsabile servizio Lavori Pubblici.

ART. 3 PROGRAMMAZIONE E COORDINAMENTO DEL CONCORSO

A cura del Comune di Baronissi, con il patrocinio di:

- Istituto Nazionale di Urbanistica – Sezione Campania
- Ordine degli Architetti PPC della Provincia di Salerno
- Ordine degli Ingegneri della Provincia di Salerno

ART. 4 TIPOLOGIA DI PROCEDURA

Concorso di idee, a procedura aperta in forma anonima, articolato in un unico grado ai sensi dell'art. 108 D.Lgs 163/2006.

Ai concorrenti non sono richiesti elaborati di livello progettuale pari o superiore a quelli richiesti per il progetto preliminare (art. 93 e art. 108 comma 3 D.Lgs. 163/2006 e s.m.i.).

Il concorso di idee di cui al presente bando non è finalizzato alla consequenziale assegnazione di incarichi professionali.

ART. 5 FONTI NORMATIVE DI RIFERIMENTO

Fonti normative di riferimento per lo svolgimento del concorso sono il bando e i suoi allegati.

Per quanto ivi non esplicitamente normato si rinvia alle disposizioni applicabili del D.Lgs. 163/2006 e s.m.i.

ART. 6 OBIETTIVI DEL CONCORSO

Il Comune di Baronissi, nella previsione di avviare la redazione del nuovo Piano Urbanistico Comunale (PUC), intende acquisire idee per lo sviluppo e la nuova organizzazione del territorio per l'innalzamento della qualità urbana.

L'obiettivo del Concorso è quello di coinvolgere i giovani professionisti, architetti, pianificatori, paesaggisti e ingegneri, invitandoli ad assumere un ruolo di protagonista nello sviluppo sociale ed economico della Città di Baronissi.

L'utilizzo dello strumento del Concorso ha anche la finalità di offrire alla collettività l'opportunità di avere conoscenza di più proposte riguardanti interventi, potenziali volani di sviluppo del territorio e innescare in tal modo un proficuo confronto tra le forze sociali del territorio.

Attraverso la diffusione dei suoi risultati, il Concorso intende, inoltre, contribuire alla diffusione di buone pratiche, in quanto termini di riferimento per il perseguimento di ulteriori progressi nella pianificazione e progettazione urbanistica.

Il concorso, in definitiva, si prefigge l'obiettivo di acquisire soluzioni concrete, inquadrare in un ambito urbanistico e non limitate alla dimensione edilizia singola, capaci di offrire spunti di discussione ed ipotesi di sviluppo, riqualificazione, riconversione urbanistica e di tutela ambientale da porre quali obiettivi nella redazione del nuovo piano urbanistico comunale.

In particolare le idee di sviluppo territoriale o di interventi puntuali localizzati su parti del territorio sebbene di interesse generale, tese ad una rigenerazione del tessuto urbano, dovranno essere orientate:

- ad innalzare l'attrattività e la competitività del territorio;
- ad innalzare la qualità e la quantità degli spazi di verde attrezzato ed in generale di attrezzature di uso pubblico;
- al recupero ambientale ed architettonico della città;
- ad innalzare la qualità architettonica del costruito, con particolare attenzione alla bioarchitettura e all'housing sociale;
- a proporre approcci metodologici e innovativi per la gestione e la crescita della città connessi alle scelte di pianificazione, tesi a contribuire ad un governo del territorio più efficiente e trasparente;
- a individuare forme di intervento sul territorio comunale orientate al contenimento del consumo di suolo ed alla diffusione dell'uso delle energie rinnovabili;
- a definire il quadro delle necessarie tutele dei beni culturali e ambientali;
- alla riorganizzazione ed efficientizzazione del sistema della mobilità comunale e intercomunale;

il tutto in un'ottica di sviluppo eco-sostenibile.

Il Concorso si propone quindi di acquisire delle proposte, di carattere paesaggistico, urbanistico che individuino idee strategiche per il territorio comunale e per nuove forme di governance territoriale.

Le idee possono riguardare, a puro titolo esemplificativo, uno o più dei seguenti temi:

- interventi di recupero e riqualificazione del patrimonio edilizio esistente anche con interventi di ristrutturazione urbanistica;
- interventi che considerano la sicurezza urbana;
- interventi tesi al recupero e alla valorizzazione di beni culturali, storici, ambientali;
- interventi di recupero di aree dismesse;
- lo sviluppo dell'accoglienza e dell'elevazione della qualità ambientale degli spazi urbani e degli organismi architettonici;
- modalità innovative di gestione negoziale delle trasformazioni urbanistiche;
- lo sviluppo del sistema della mobilità e la qualità delle infrastrutture e degli spazi pubblici;
- lo sviluppo e la diffusione sul territorio di aree a verde.

Le idee di progetto dovranno essere coerenti, oltre che al presente bando, al P.T.R., al P.T.C.P. e alla legislazione nazionale e regionale vigente in materia.

ART. 7 CONDIZIONI DI PARTECIPAZIONE

La partecipazione al concorso è aperta a tutti i soggetti di cui agli artt. 90 comma 1 lettere d), e), f), f bis), g), h) e 108 comma 2 D.Lgs. 163/2006 e s.m.i. che non abbiano superato il 40° anno di età, alla data di pubblicazione del bando.

Non possono partecipare al concorso coloro (soggetto singolo o collettivo) che si trovino nelle condizioni di esclusione previste dall' art. 51 D.P.R. 554/99 (art. 253 D.P.R. 207/10) e dall'art. 38 D.Lgs. 163/2006 e s.m.i..

Il concorso è aperto agli architetti, pianificatori ed agli ingegneri iscritti agli albi dei rispettivi ordini professionali o abilitati all'esercizio della professione secondo le norme dello Stato membro dell'Unione Europea in cui sono stabiliti ed ai quali non sia inibito al momento dell'iscrizione l'esercizio della libera professione per legge o per contratto o per provvedimento disciplinare, fatti salve le incompatibilità di cui all'art. 8.

Possono partecipare al concorso anche i lavoratori subordinati abilitati all'esercizio della professione e iscritti al relativo ordine professionale secondo l'ordinamento nazionale di appartenenza, nel rispetto delle norme che regolano il rapporto di impiego.

La partecipazione può essere individuale o in gruppo; nel secondo caso tutti i componenti del gruppo devono essere in possesso dei requisiti richiesti.

Nel caso di partecipazione in gruppo è prevista - a pena di esclusione dal concorso - la presenza di almeno un professionista abilitato da meno di cinque anni (alla data di pubblicazione del bando) all'esercizio della professione secondo le norme dello stato membro dell'Unione Europea di residenza, ai sensi dell'art. 90 comma 7 del D.Lgs. 163/06.

Ogni gruppo deve nominare un componente delegato a rappresentarlo.

La nomina deve essere espressa nell'apposita dichiarazione del gruppo come previsto all'art. 12.

Ad ogni effetto del concorso un gruppo di concorrenti ha collettivamente gli stessi diritti di un singolo concorrente.

A tutti i componenti del gruppo verrà riconosciuta, a parità di titoli e diritti, la paternità delle proposte espresse ai fini del concorso.

I soggetti concorrenti possono avvalersi di consulenti o collaboratori anche non iscritti agli albi professionali i quali non devono comunque trovarsi nelle condizioni di incompatibilità elencate all'art. 8.

I loro compiti ed attribuzioni devono essere definiti all'interno del rapporto con il soggetto concorrente restando il Comune di Baronissi del tutto estraneo al rapporto stesso.

Deve essere inoltre dichiarata la loro qualifica e la natura della loro consulenza o collaborazione.

Uno stesso concorrente non può partecipare al concorso in più di un gruppo ovvero contemporaneamente in forma individuale e in gruppo, a pena di esclusione dal concorso sia del concorrente che degli altri soggetti concorrenti facenti parte del gruppo al quale egli partecipa.

Uno stesso consulente o collaboratore non può prestare la propria opera per più di un gruppo a pena di esclusione dal concorso dei gruppi ai quali esso partecipa.

Ogni concorrente può presentare una sola proposta, a pena di esclusione dal concorso.

La partecipazione al concorso comporta la contestuale ed incondizionata accettazione di quanto contenuto nel presente bando.

La violazione delle disposizioni sui requisiti di partecipazione comportano l'esclusione dal concorso del soggetto, singolo o collettivo, che l'ha determinata.

ART. 8 INCOMPATIBILITA' E CAUSE DI ESCLUSIONE

Non possono partecipare al concorso:

- le persone direttamente coinvolte nell'elaborazione del bando e nei lavori della Commissione Giudicatrice, i loro soci, diretti superiori e dipendenti, coniugi, parenti e affini;
- i dipendenti del Comune di Baronissi, banditore del concorso, anche con contratto a termine;
- i membri del Consiglio e della Giunta del Comune di Baronissi, i loro coniugi e i loro parenti ed affini fino al terzo grado compreso;
- i consulenti dello stesso Comune con contratto continuativo;
- coloro che abbiano rapporto di lavoro dipendente con Enti, Istituzioni o Amministrazioni pubbliche salvo che siano titolari dell'autorizzazione specifica che va allegata alla richiesta di partecipazione.

Sono esclusi dalla partecipazione al concorso i soggetti che si trovino nelle condizioni previste dall'art. 38 D.Lgs. 163/06.

La presenza di condizioni che inibiscano la partecipazione comportano l'esclusione dal concorso del soggetto, singolo o collettivo, incompatibile o da escludere.

ART. 9 DOCUMENTAZIONE INTEGRANTE IL BANDO

L'Ente banditore rende disponibile su supporto informatico (cd), dalla data di pubblicazione del bando, la seguente documentazione che costituisce allegato al bando:

1. Cartografia del territorio comunale
2. Linee guida
3. Cenni Storici
4. Tavola di PRG Vigente (zonizzazione – scala 1:5.000)
5. Tavola di PRG (scala 1:5.000) contenente i vincoli vigenti sul territorio
6. Format degli elaborati da presentare
7. Allegati amministrativi

Il cd contenente la suddetta documentazione, previo pagamento delle spese di riproduzione, sarà posto a disposizione presso:

1. U.R.P. del Comune;
2. Ordine Architetti PPC della Provincia di Salerno;
3. Ordine degli Ingegneri della Provincia di Salerno.

Si dà informazione che:

- il P.T.R. è consultabile sul sito:

www.sito.regione.campania.it/burc/pdf08/burc48bis_08/indexburc48bis_08.asp ;

- il P.T.C.P. è consultabile sul sito:

www.provincia.salerno.it/content/view/354 ;

ART. 10 QUESITI SCRITTI

Quesiti e richieste di carattere tecnico procedurale, organizzativo, di contenuto e di metodo in merito al bando e alla documentazione devono pervenire, esclusivamente a *mezzo fax* al n. 089.828252 **entro e non oltre le ore 12:00 del 20/09/2011** con oggetto "Concorso di Idee – *il territorio al centro dell'attenzione* - Quesiti". Non saranno prese in considerazione richieste o domande inviate in altra forma o con altro oggetto.

La sintesi dei quesiti pervenuti e delle relative risposte sarà pubblicata e periodicamente aggiornata sulla pagina internet del concorso, **sino al 30/09/2011**.

I quesiti devono essere posti esclusivamente in lingua italiana.

ART. 11 ELABORATI RICHIESTI

Gli elaborati di progetto saranno presentati in duplice copia cartacea, oltre ad una copia su supporto magnetico in formato pdf.

Essi comprenderanno:

- a) una relazione che illustri l'idea e le scelte paesaggistiche, urbanistiche e progettuali effettuate contenuta in massimo 10 fasciate compresa la copertina, in formato UNI/A4;
- b) le tavole di progetto (massimo 3) contenenti, almeno, i seguenti elaborati, in scala

libera:

- planimetria generale dell'intervento urbanistico e inquadramento urbanistico nel territorio comunale;
 - planimetria di dettaglio delle soluzioni urbanistiche alla scala attuativa;
 - planovolumetrico;
- e facoltativamente, e ove necessario ad esplicitare l'idea progetto:
- schemi grafici, anche a scale diverse, e testi sintetici illustrativi.
 - assonometrie, prospettive;

ogni altro ritenuto opportuno per la comprensione dell'idea progettuale.

Gli elaborati grafici dovranno essere redatti secondo il format predisposto dall'Amministrazione e fornito ai concorrenti (art. 9, allegato 6), e prodotti in duplice copia cartacea impaginata nel formato A1 (orizzontale), in bianco e nero o a colori, e comunque tutti ripiegati nel formato A4, oltre ad una copia su supporto magnetico in formato pdf.

In aggiunta alle 10 facciate della relazione di cui al punto a) deve essere allegata la stampa in fogli A4 di una relazione breve di concorso (max 4.500 battute spazi inclusi) e la riproduzione in formato UNI A3 delle tavole (una tavola per ogni pagina UNI A3).

Le tavole e la relazione devono riportare un apposito motto, composto al massimo da 60 caratteri (spazi inclusi), tale da qualificare la proposta ma che non contenga elementi di riconoscimento del concorrente o dell'aggregazione.

La presenza di elementi o l'utilizzo di altri segni distintivi diversi da quelli previsti comportano l'esclusione della proposta dal concorso.

Saranno consegnate, su supporto magnetico, anche le singole immagini costituenti la proposta progettuale, in formato .tif/jpg a risoluzione di 300 dpi, che potranno essere utilizzate, a discrezione dell'Ente banditore, per le finalità di cui al successivo Art. 21

ART. 12 DOCUMENTAZIONE AMMINISTRATIVA

La documentazione deve essere redatta in carta semplice su fogli distinti come da modulistica allegata (Art. 9, allegato 7, "Allegati amministrativi") e deve riportare:

1. Dichiarazione del concorrente o di ciascuno dei componenti del gruppo, resa ai sensi del DPR 445/2000 contenente:
 - dati anagrafici;
 - titolo professionale;
 - dati di iscrizione all'albo professionale;
 - di trovarsi nelle condizioni di partecipazione di cui all'art.8 del bando;
 - di insussistenza dei casi di incompatibilità o di esclusione previsti dall'art.8;
 - di non essere soggetti a sanzioni disciplinari che impediscono l'esercizio della professione al momento dell'iscrizione al concorso (cfr art 8);
2. In caso di raggruppamento, delega al capogruppo, secondo quanto previsto all'art.8, sottoscritta dagli altri componenti del gruppo;
3. Per i pubblici dipendenti, specifica autorizzazione dell'Ente o della Amministrazione Pubblica con i quali il concorrente abbia rapporti di lavoro dipendente;
4. Per i professionisti provenienti da Paesi dell'Unione Europea, dichiarazione resa ai sensi della Direttiva 8/384 C.E.E., recepita con D.Lgs. n. 129 del 27/01/1992, se non iscritti negli appositi elenchi tenuti dagli Organi Collegiali.

Nel plico "DOCUMENTI" devono inoltre essere predisposte:

- Una busta chiusa e sigillata con ceralacca e/o nastro adesivo, non trasparente, riportante esclusivamente la dicitura "ABBINAMENTO" contenente all'interno i dati di identificazione del concorrente singolo o associato e il motto della proposta corrispondente.
L'indicazione del nominativo del concorrente singolo o associato dovrà essere corredata dalla sottoscrizione dello stesso. In caso di raggruppamento temporaneo non formalmente costituito tutti gli associati dovranno sottoscrivere.
- Una busta chiusa e sigillata con ceralacca e/o nastro adesivo, non trasparente, riportante esclusivamente la dicitura "CD" contenente un CD con la riproduzione digitale di tutti gli elaborati grafici richiesti all'art. 11 in formato DWG, PDF e TIFF/JPEG 300 dpi - dimensione di base minima 30 cm - e la relazione tecnico illustrativa in formato DOC e PDF.

La mancanza e/o l'incompletezza e/o la difformità, anche parziale, della documentazione amministrativa di cui ai punti 1, 2, 3 e 4 e della busta "ABBINAMENTO" comportano l'esclusione dal concorso.

La presenza del motto all'interno della documentazione di cui ai punti 1, 2, 3 e 4 e sulle buste "ABBINAMENTO" e "CD" comporta l'esclusione della proposta dal concorso.

ART. 13 LINGUA E SISTEMA DI MISURA

La lingua ufficiale del concorso è quella italiana (Art.66 comma 5 D.Lgs. 163/2006 e s.m.i.).

Per ogni altro documento è richiesta la lingua italiana a pena di esclusione.

Vale esclusivamente il sistema di misura metrico decimale.

ART. 14 INVIO DEI PROGETTI

Allo scopo di garantire l'anonimato dei concorrenti vanno osservate, **a pena di esclusione**, le seguenti istruzioni.

I progetti devono essere confezionati in un unico plico anonimo, chiuso e sigillato con ceralacca e/o nastro adesivo, non trasparente.

Il plico deve pervenire **entro e non oltre le ore 12:00 del 30/09/2011 a pena di esclusione.**

Il plico deve recare all'esterno la sola dicitura:

"Il Territorio al centro dell'attenzione – Concorso di Idee" e il recapito:

CITTA' di BARONISSI – Piazza della Repubblica n. 1 - 84081 Baronissi (SA) e deve contenere, a pena di esclusione, due plichi anonimi, chiusi e sigillati con ceralacca e/o nastro adesivo, non trasparenti, uno contenente gli elaborati di cui all'art. 11 recante all'esterno la sola dicitura "ELABORATI", e l'altro contenente i documenti e le buste elencate all'art. 12, recante all'esterno la sola dicitura "DOCUMENTI".

In caso di spedizione tramite posta o corriere va indicato come mittente: **"Segreteria Concorso d'idea Comune di Baronissi"**. Il recapito del plico è a totale cura e spesa del soggetto concorrente, sotto la sua responsabilità ed ad esclusivo suo rischio, ove, per qualsivoglia motivo, non giunga a destinazione in tempo utile.

Per le modalità di composizione dei plichi si rinvia nell'allegato al bando relativo (*Art. 9, allegato 7, "Allegati amministrativi"*).

ART. 15 PROROGHE

L'Ente banditore può prorogare i termini del concorso al solo fine di garantirne il miglior esito.

Sarà data tempestiva comunicazione ai partecipanti di eventuali variazioni, attraverso il sito www.comune.baronissi.sa.it

ART. 16 COMMISSIONE GIUDICATRICE

La commissione giudicatrice è costituita da cinque membri effettivi con diritto di voto oltre al segretario.

Tra i membri della Commissione sono previsti rappresentanti da:

- Istituto Nazionale di Urbanistica – Sezione Campania;
- Ordine degli Architetti P. P. e C. di Salerno;
- Ordine degli Ingegneri di Salerno;

Le riunioni della commissione giudicatrice sono valide con la presenza di tutti i membri.

La nomina dei componenti della Commissione e la sua costituzione avviene secondo il combinato disposto degli artt. 84 e 106 D.Lgs. 163/06 e s.m. ed i..

ART. 17 LAVORI DELLA COMMISSIONE GIUDICATRICE

La Commissione giudicatrice, convocata con almeno 15 giorni di preavviso, dovrà iniziare i propri lavori entro il 60° giorno dalla data di consegna degli elaborati e li dovrà ultimare entro i successivi 30 giorni.

La Commissione giudicatrice provvederà ad eseguire, prima dell'esame degli elaborati, una fase istruttoria atta a verificare la rispondenza al bando degli stessi.

I lavori della Commissione giudicatrice saranno segreti. Di essi sarà tenuto un verbale redatto dal segretario e custodito per 90 giorni dopo la proclamazione del vincitore da parte del Presidente.

Pubblica sarà invece la relazione conclusiva, che conterrà la graduatoria con le relative motivazioni, la metodologia seguita e l'iter dei lavori (cfr art 258 lett. g Regolamento dpr 207/10). Formata la graduatoria la Commissione giudicatrice procederà all'apertura delle buste sigillate di tutti i concorrenti e alla conseguente verifica dei documenti e delle incompatibilità, conclusa la quale assegnerà i premi. In caso di esclusione di un premiato, in conseguenza di tale verifica, ad esso subentrerà il primo concorrente che lo segue in graduatoria.

La decisione della Commissione Giudicatrice è vincolante per l'Ente banditore.

I concorrenti non possono, in nessun caso, utilizzare o rendere pubblico il proprio progetto prima del giudizio della commissione giudicatrice.

ART. 18 CRITERI DI VALUTAZIONE

La commissione giudicatrice assegna un punteggio complessivo (massimo punti 100) esaminando le candidature in base ai seguenti criteri:

	oggetto di valutazione	criterio	punti
1	Qualità territoriale, urbanistica, ambientale e architettonica della idea progetto	Qualità della proposta sotto il profilo urbanistico, paesaggistico ed architettonico	max 40
		Inserimento paesaggistico, rapporto con il contesto urbano esistente	max 20
2	Obiettivi programmatici, economici e funzionali della idea progetto	Funzionalità della proposta, relazioni fra i diversi sistemi	max 15
		Individuazione di soluzioni volte a garantire una significativa riduzione del consumo di risorse e dei carichi ambientali. Effettiva realizzabilità.	max 15
3	Compatibilità dell'idea progetto con il quadro normativo sovraordinato vigente (in particolare con il Piano Territoriale Regionale vigente in Campania e con il Piano Territoriale di Coordinamento Provinciale deliberato dalla Provincia di Salerno)	Possibilità di adozione dell'idea progetto quale indirizzo per la redazione del P.U.C. da parte del Comune di Baronissi	max 10

Il punteggio minimo da raggiungere per l'assegnazione dei premi è 50.
Il giudizio della giuria è inappellabile.

ART. 19 PUBBLICAZIONE DEI RISULTATI

I verbali della Commissione Giudicatrice sono trasmessi a tutti i concorrenti che ne faranno richiesta; la graduatoria e l'elenco dei partecipanti sono pubblicati all'Albo Pretorio del Comune di Baronissi (SA) - e sul sito web: comune.baronissi.sa.it

ART. 20 PREMI

L'Ente banditore dispone per i premi dell'importo complessivo di Euro 12.000,00 lordi, così suddivisi:

- **primo classificato € 6.000,00** (euro seimila/00);
- **secondo classificato € 4.000,00** (euro quattromila/00);
- **terzo classificato € 2.000,00** (euro duemila/00).

E' esclusa l'assegnazione di premi ex-aequo.

Il premio si intende onnicomprensivo di ogni onere fiscale, tributario e previdenziale e viene erogato su presentazione di idoneo documento fiscale da parte del vincitore.

Qualora si tratti di un concorrente in forma di raggruppamento, il premio viene erogato al capogruppo.

La Commissione Giudicatrice ha facoltà di non assegnare tutti i premi a disposizione qualora non vi sia un corrispondente numero di proposte ritenute idonee.

L'idea o le idee premiate sono acquisite in proprietà dall'Amministrazione Comunale.

Il Concorso di idee di cui al presente Bando non è finalizzato alla consequenziale assegnazione di incarichi professionali.

ART. 21 MOSTRA E PUBBLICAZIONE DEI PROGETTI

A conclusione del concorso l'ente banditore si riserva il diritto di pubblicare e di pubblicizzare tramite apposita esposizione tutte le proposte ricevute, menzionando i rispettivi autori senza che questi abbiano diritto a compenso. In ogni caso i concorrenti mantengono il diritto d'autore sulle rispettive proposte.

All'uopo sarà sottoscritto dal concorrente(o dai concorrenti) apposita autorizzazione ad esporre, pubblicare o utilizzare, anche successivamente, il progetto e a citare il nome del/i progettista/i, anche se non vincitori, la dichiarazione è allegata ai documenti amministrativi secondo il fac simile contenuto negli "allegati amministrativi" di cui al punto 7 dell'art. 9.

ART. 22 CALENDARIO

- **Scadenza presentazione quesiti: 20/09/2011**
- **Risposte ai quesiti: entro il 26/09/2011**
- **Scadenza presentazione degli elaborati: 30 settembre 2011 ore 12,00.**

ART. 23 TRATTAMENTO DEI DATI PERSONALI

Il trattamento – da parte del Comune di Baronissi – di tutti i dati personali forniti dai soggetti concorrenti avviene nel rispetto del D. Lgs. 196/2003 e s.m.i..

La finalità e la modalità del trattamento cui sono destinati i dati forniti riguardano esclusivamente l'espletamento del concorso. Il conferimento dei dati personali richiesti ha natura obbligatoria, **a pena di esclusione dal concorso.**

I dati raccolti possono essere comunicati:

- al personale dipendente del Comune di Baronissi, Ente Banditore, addetto al procedimento per ragioni di servizio e di ufficio;
- alla Commissione Giudicatrice del concorso;
- a tutti i soggetti che vi abbiano interesse ai sensi della Legge n. 241/1990 e s.m.i..

I diritti spettanti all'interessato sono quelli previsti dal D. Lgs. sopra citato al quale si rinvia.

Soggetto attivo nella raccolta dei dati è il Comune di Baronissi, Ente Banditore.

Il soggetto concorrente, richiedendo di partecipare al concorso, dichiara di essere a conoscenza e di accettare le modalità di trattamento, raccolta e comunicazione dei dati specificate in precedenza.

ART. 24 PUBBLICITA'

Il testo del bando è pubblicato sul sito comune.baronissi.sa.it -nonché all'Albo Pretorio dello stesso Comune. Copia del bando è inviato all'Ordine degli Architetti P. P. C. della Provincia di Salerno, all'Ordine degli Ingegneri della Provincia di Salerno e all'I.N.U. Sezione Campania - per una adeguata pubblicizzazione agli iscritti.

Si darà pubblicità al Bando mediante avvisi estratti del Bando sul B.U.R.C. e a mezzo manifesti.