

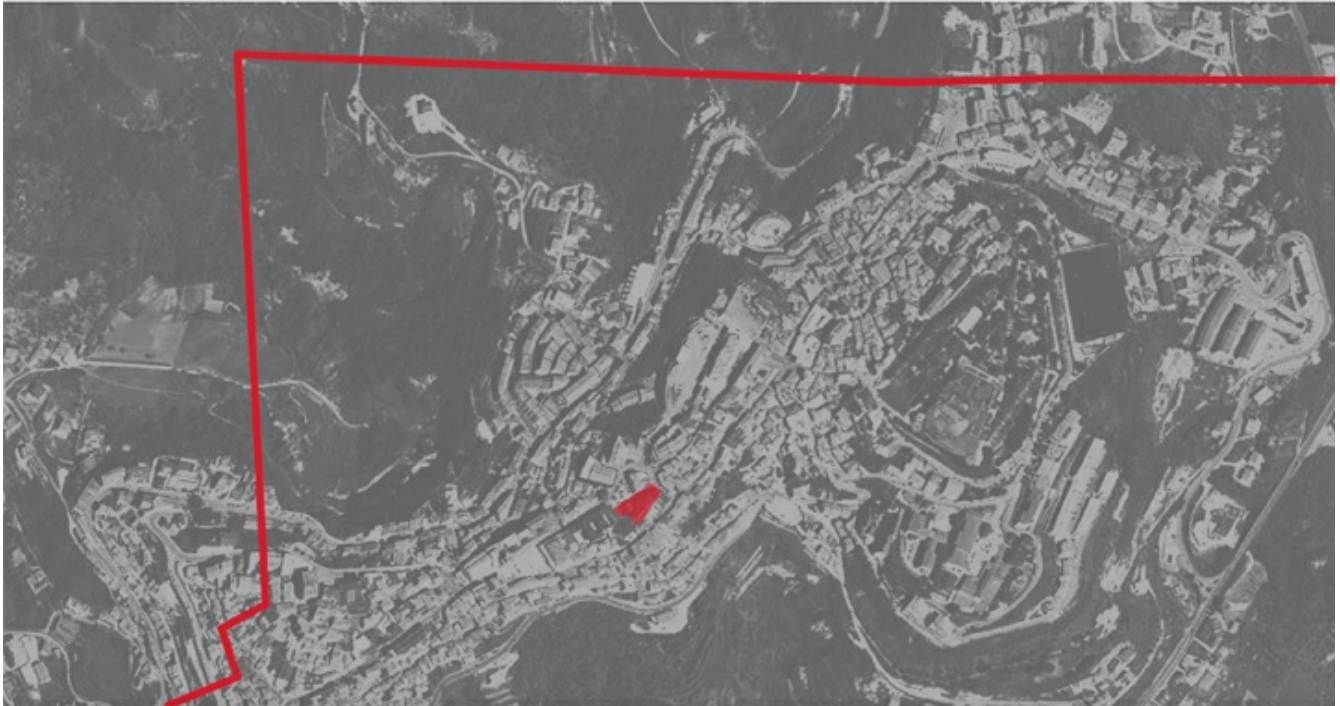

**Concorso Internazionale di Progettazione  
per la realizzazione del Polo Scolastico  
di Eccellenza Alberghiero ed Agroalimentare**



**CONCORSO INTERNAZIONALE DI PROGETTAZIONE  
IN DUE GRADI**

**Realizzazione del Polo Scolastico  
di Eccellenza Alberghiero ed Agroalimentare**

**UN CONCORSO DI:**



Comune di  
Ariano Irpino



Provincia  
di Avellino

**IN COLLABORAZIONE CON:**



Università Iuav  
di Venezia

[www.arianoirpinoattraversolascuola.concorrimi.it](http://www.arianoirpinoattraversolascuola.concorrimi.it)

Stesura: **01.06.2017**

**PROMOTORI**

Provincia di Avellino  
Comune di Ariano Irpino

**RESPONSABILE UNICO DEL PROCEDIMENTO**

Giancarlo Corsano

**DIRIGENTE AREA TECNICA DEL COMUNE DI ARIANO IRPINO**

Fernando Capone

**IN COLLABORAZIONE CON UNIVERSITÀ IUAV DI VENEZIA**

Responsabile scientifico - Fernanda De Maio

**HANNO COLLABORATO ALLA REDAZIONE DEL DOCUMENTO PRELIMINARE ALLA PROGETTAZIONE E DEGLI ALLEGATI AL BANDO**

Giancarlo Corsano  
Giuseppe De Lia  
Maria Teresa Cipriano  
Monica Alterio - "Garanzia Giovani"  
Fernanda De Maio  
Magda Tritto

**TRADUZIONI INGLESE**

Ilaria Polito

**FOTOGRAFIE E VIDEO**

Foto Fantasy di Antonio Peluso  
Mondo S.A.P.R. - Giulio Peluso  
Giuseppe De Lia  
Monica Alterio - "Garanzia Giovani"

**COMUNICAZIONE**

Magda Tritto - IUAV

**INFORMAZIONI CONCORSO**

[www.arianoirpinoattraversolascuola.concorrimi.it](http://www.arianoirpinoattraversolascuola.concorrimi.it)  
[www.arianoirpinoattraversolascuola.comunediariano.it](http://www.arianoirpinoattraversolascuola.comunediariano.it)

**Pubblicazione del bando:**

Inviato alla GUUE in data 01 giugno 2017

Pubblicazione sulla GURI n. 64 del 07.06.2017

Pubblicazione sul profilo del committente CCU <http://www.comune.ariano-irpino.av.it/ccu/index.html> in data 01 giugno 2017

# **INDICE**

## ***CAPITOLO I - DEFINIZIONE DEL CONCORSO***

1. OGGETTO DEL CONCORSO
2. TIPO DI PROCEDURA

## ***CAPITOLO II - PARTECIPAZIONE AL CONCORSO***

3. SOGGETTI AMMESSI AL CONCORSO: REQUISITI DI PARTECIPAZIONE
4. CAUSE DI INCOMPATIBILITÀ E MOTIVI DI ESCLUSIONE
5. ACCETTAZIONE DEL REGOLAMENTO
6. SOCCORSO ISTRUTTORIO
7. VERSAMENTO DEL CONTRIBUTO ANAC
8. DOCUMENTI DEL CONCORSO
9. QUESITI E RICHIESTA DI CHIARIMENTI - SOPRALLUOGO
10. PRIMO GRADO - ELABORATI RICHIESTI
11. MODALITÀ E TERMINE PER LA PARTECIPAZIONE AL CONCORSO - PRESENTAZIONE DEGLI ELABORATI PER IL PRIMO GRADO
12. SECONDO GRADO - ELABORATI RICHIESTI
13. MODALITÀ E TERMINE DI PRESENTAZIONE DEGLI ELABORATI PER IL SECONDO GRADO
14. CALENDARIO DEL CONCORSO

## ***CAPITOLO III - LAVORI DELLA COMMISSIONE GIUDICATRICE - ESITO DEL CONCORSO***

15. COMMISSIONE GIUDICATRICE
16. SEDUTE PUBBLICHE
17. LAVORI DELLA COMMISSIONE GIUDICATRICE DEL PRIMO GRADO
18. LAVORI DELLA COMMISSIONE GIUDICATRICE DEL SECONDO GRADO
19. PROCLAMAZIONE DEL VINCITORE

## ***CAPITOLO IV - ADEMPIMENTI FINALI***

20. PREMI E RIMBORSO SPESE - PROPRIETÀ DEGLI ELABORATI
21. PUBBLICAZIONE ESITI DEL CONCORSO

## ***CAPITOLO V - DISPOSIZIONI FINALI***

22. PRIVACY
23. MOSTRA E PUBBLICAZIONE DELLE PROPOSTE PROGETTUALI
24. AFFIDAMENTO DELLO SVILUPPO DEGLI ULTERIORI LIVELLI PROGETTUALI
25. PUBBLICITÀ E DIFFUSIONE DEL BANDO - RESPONSABILE DEL PROCEDIMENTO
26. LINGUA
27. DISPOSIZIONI FINALI

# CAPITOLO I - DEFINIZIONE DEL CONCORSO

## 1. OGGETTO DEL CONCORSO

Il **Comune di Ariano Irpino** (di seguito definito "Ente Banditore") bandisce un concorso internazionale di progettazione per la **realizzazione del "Polo Scolastico di Eccellenza Alberghiero ed Agroalimentare"** situato in **Via R. D'Afflitto - Piazza San Francesco del Comune di Ariano Irpino**, con procedura aperta, il cui oggetto è l'acquisizione, dopo l'espletamento del secondo grado, di un progetto con livello di approfondimento pari a quello di un progetto di fattibilità tecnica ed economica.

Le linee guida per la progettazione, con la descrizione dettagliata dei contenuti e degli obiettivi da perseguire, si trovano nel Documento Preliminare alla Progettazione (di seguito, per brevità, D.P.P.), allegato e parte integrante del presente Bando.

Il costo massimo dell'intervento da realizzare (quadro economico, comprensivo di importo dei lavori, costi di progettazione, direzione lavori, collaudi, costi per la sicurezza, spese del concorso e somme a disposizione della Stazione Appaltante) è fissato nell'importo di € **11.400.000,00** IVA esclusa.

Importo massimo per le opere € **8.000.000,00**, come da contenuti di dettaglio riportati nel D.D.P., nel quale viene riportata la classificazione delle diverse categorie di lavoro previste, identificate secondo i codici "ID-Opere" di cui al D.M. 17 giugno 2016 in materia di corrispettivi professionali per i Servizi di Architettura e Ingegneria.

## 2. TIPO DI PROCEDURA

Il concorso è articolato in due gradi:

1. Il primo grado, in forma anonima, è finalizzato a selezionare le **10 (dieci)** migliori proposte progettuali da ammettere al secondo grado;
2. il secondo grado, anch'esso in forma anonima, è finalizzato a individuare la migliore proposta progettuale tra quelle selezionate nel primo grado.

Per garantire anonimato e condizioni uniformi di partecipazione le procedure del concorso e il rapporto fra Ente banditore e concorrente avverranno esclusivamente per via telematica attraverso il sito **[www.arianoirpinoattraversolascuola.concorrimi.it](http://www.arianoirpinoattraversolascuola.concorrimi.it)**.

Al sito sopra citato il concorrente avrà accesso mediante registrazione e potrà scaricare il materiale necessario alla partecipazione, formulare quesiti, consultare l'apposita pagina "news" e consegnare mediante caricamento gli elaborati delle proposte progettuali sia del primo che del secondo grado.

Il sistema assegnerà ad ognuno dei concorrenti un codice alfanumerico (codice registrazione) e garantirà l'anonimato dell'intero procedimento<sup>1</sup>.

# CAPITOLO II - PARTECIPAZIONE AL CONCORSO

## 3. SOGGETTI AMMESSI AL CONCORSO: REQUISITI DI PARTECIPAZIONE

Il concorso è aperto agli Architetti e agli Ingegneri iscritti nei rispettivi Ordini professionali o Registri professionali dei paesi di appartenenza, abilitati all'esercizio della professione alla data di pubblicazione del presente Bando di Concorso che non incorrano nei motivi di esclusione di cui all'art. 80 del D.Lgs. 50/2016 e s.m.i.

Nello specifico sono ammessi a partecipare al concorso tutti i soggetti di cui all'art. 46 comma 1 del D.Lgs. 50/2016 e s.m.i. in possesso dei requisiti di cui al D.M. 263/2016 e s.m.i.

La partecipazione degli architetti junior e ingegneri junior è ammessa nei limiti di quanto previsto dall'art 15 e seguenti (per la professione di architetto) nonché dall'art 45 e seguenti (per la professione di ingegnere) del d.P.R. 328/2001 e s.m.i.

I concorrenti possono partecipare singolarmente o congiuntamente mediante raggruppamenti.

Nel caso di raggruppamento deve essere nominato un capogruppo, unico responsabile e referente nei confronti dell'Ente banditore.

Il raggruppamento costituisce un'entità unica ai fini del concorso e la paternità della proposta progettuale espressa verrà riconosciuta, a parità di titoli e diritti, a tutti i componenti del raggruppamento<sup>2</sup>.

I raggruppamenti, anche se non ancora formalmente costituiti, devono prevedere, quale progettista, la presenza di almeno un professionista laureato, abilitato all'esercizio della professione da meno di 5 (cinque) anni, antecedenti la data di pubblicazione del presente Bando, ai sensi del D.M. 263/2016 e s.m.i. I partecipanti al concorso, singoli o in raggruppamento, potranno avvalersi di consulenti e collaboratori, anche se non iscritti agli Ordini o Registri professionali.

Di ogni singolo consulente o collaboratore dovrà essere dichiarata la qualifica e la natura della consulenza o della collaborazione. Compiti e attribuzione dei consulenti e/o collaboratori sono definiti all'interno del gruppo concorrente senza che ciò abbia rilevanza nei rapporti fra il concorrente e l'Ente banditore.

#### **4. CAUSE DI INCOMPATIBILITÀ E MOTIVI DI ESCLUSIONE**

Costituiscono motivi di esclusione di un partecipante le cause di cui all'art. 80 del D.Lgs. 50/2016 e s.m.i.

Non possono partecipare al concorso pena l'esclusione:

1. coloro che hanno partecipato alla stesura del presente Bando e dei documenti allegati, i loro coniugi e i loro parenti fino al terzo grado compreso e chiunque abbia in corso con loro un rapporto di lavoro o altro rapporto notorio. Si intende per rapporto notorio quella situazione di condivisione, anche del medesimo ambiente di lavoro, che abbia dato luogo ad una reciproca compenetrazione delle rispettive attività professionali dal punto di vista tecnico-organizzativo;
2. i dipendenti dell'Ente banditore e i soggetti, che hanno alla data di pubblicazione del presente Bando un rapporto di collaborazione, di qualsiasi natura, con l'Ente banditore avente ad oggetto il tema del concorso. L'incompatibilità è estesa ai coniugi e ai parenti fino al terzo grado compreso;
3. i componenti della Commissione Giudicatrice, i loro coniugi o conviventi e i loro parenti e affini fino al terzo grado compreso;
4. i datori di lavoro e i dipendenti dei componenti della Commissione Giudicatrice e coloro che abbiano in corso con loro un rapporto di lavoro o altro rapporto notorio. Si intende per rapporto notorio quella situazione di condivisione, anche del medesimo ambiente di lavoro, che abbia dato luogo ad una reciproca compenetrazione delle rispettive attività professionali al punto di vista tecnico-organizzativo.

La partecipazione a qualsiasi titolo (capogruppo, membro del raggruppamento, consulente, collaboratore) di un concorrente a più di un gruppo comporta l'esclusione dal concorso sia del singolo concorrente sia del gruppo o dei gruppi di cui il medesimo risulta essere componente.

Tra primo e il secondo grado non potrà essere modificata la composizione del gruppo concorrente, pena l'esclusione.

#### **5. ACCETTAZIONE DEL REGOLAMENTO**

Con la partecipazione al concorso i concorrenti accettano, senza riserva alcuna, tutte le norme contenute nel presente Bando e nella documentazione allegata.

I soggetti che partecipano alla procedura esonerano espressamente l'Ente banditore da ogni responsabilità relativa a qualsiasi malfunzionamento o difetto relativo ai servizi di connettività necessari a raggiungere il sistema telematico di acquisizione delle proposte progettuali e della documentazione.

#### **6. SOCCORSO ISTRUTTORIO**

Le carenze di qualsiasi elemento formale della domanda, con esclusione di quelle afferenti la proposta progettuale, possono essere sanate attraverso la procedura di soccorso istruttorio di cui al comma 9, articolo 83 del D.Lgs. 50/2016 e s.m.i. L'ente banditore assegna al concorrente un termine, non superiore a dieci giorni, perché siano resi, integrati o regolarizzati i documenti e le dichiarazioni necessarie, indicandone il contenuto e i soggetti che le devono rendere. In caso di inutile decorso del termine di regolarizzazione, o di inadeguatezza delle integrazioni presentate, il concorrente è escluso dalla gara.

## **7. VERSAMENTO DEL CONTRIBUTO ANAC**

Deve essere eseguito, ai sensi della Delibera numero 163 del 22 dicembre 2015 e s.m.i., il versamento a favore dell'ANAC<sup>3</sup> - Autorità Nazionale Anticorruzione - dell'importo di € **70,00** quale contributo per la partecipazione al presente concorso, seguendo le istruzioni operative fornite dalla stessa Autorità sul proprio sito internet all'indirizzo: [www.anticorruzione.it](http://www.anticorruzione.it) (servizi online - servizio riscossione contributi).

## **8. DOCUMENTI DEL CONCORSO**

L'Ente banditore fornisce la seguente documentazione, scaricabile dal sito internet [www.arianoirpinoattraversolascuola.concorrimi.it](http://www.arianoirpinoattraversolascuola.concorrimi.it):

### **1. Bando di concorso**

file PDF (documento\_bando.pdf)

### **2. Documento di sintesi DPP**

Documento di sintesi DPP (02\_Documento di sintesi DPP.pdf)

### **3. Documento Preliminare alla Progettazione**

Deliberazioni Giunta Comunale n. 135/2016 – n.95/2017 – n.120/2017 (03\_Deliberazioni Giunta Comunale n. 1352016 – n.952017 – n.1202017.rar)

DPP – Rev. n. 2 maggio 2017 (03\_DPP\_Polo\_Eccellenza\_Rev.n.2\_Maggio\_2017.pdf)

Allegato 1 Inquadramento urbanistico territoriale (03\_Allegato\_1\_DPP\_Inquadr\_urba\_territoriale.pdf)

Allegato 2 Stato di Fatto (03\_Allegato\_2\_DPP\_Grafici\_S.d.F..pdf)

Allegato 3 Studio Prefattibilità (03\_Allegato\_3\_DPP\_Studio\_prefattibilità.pdf)

Allegato 4 Onorari D.M.17.06.2016\_Rev.1 Aprile 2017

(03\_Allegato\_4\_DPP\_Calcolo\_Onorari\_DM\_17.06.2016\_Rev.n.1\_Aprile\_2017.pdf)

### **4. Area intervento**

Area Intervento (04\_Area\_Intervento.rar)

### **5. Documentazione fotografica**

Pre-demolizione (05\_Pre\_demolizione.rar)

Post-demolizione (05\_Post\_demolizione.rar)

Area intervento (05\_Area\_Intervento.rar)

### **6. Video**

Video demolizione (06\_Video\_demolizione.rar)

Video area di sedime (06\_Video\_post\_demolizione.rar)

### **7. Documentazione cartografica**

Documentazione Cartografica (07\_Doc\_Cartografica.rar)

### **8. Rilievo stato di fatto**

Rilievo (08\_Rilievo.rar)

Profili pre-demolizione (08\_Profili\_pre-demolizione.rar)

Nuvola di punti (08\_Nuvola\_Punti.rar)

### **9. Indagini geologiche e geognostiche**

Indagini Geologiche e Geognostiche (09\_Indagini\_geologiche\_geognostiche.pdf)

### **10. Layout elaborati**

Layout elaborati (10\_Layout.rar)

### **11. Schema Contratto**

Schema Contratto (11\_Schema\_Contratto.pdf)

## **9. QUESITI E RICHIESTA DI CHIARIMENTI - SOPRALLUOGO**

I soggetti interessati al concorso ed i concorrenti possono presentare all'Ente banditore richieste di chiarimenti, esclusivamente mediante la compilazione dell'apposito modulo elettronico, previsto nel sito Internet, sia per il primo che per il secondo grado del concorso, entro, rispettivamente, il giorno **03.07.2017** alle ore **14:00:00** e il giorno **11.09.2017** alle ore **14:00:00**.

I termini ultimi per la pubblicazione sul sito dei chiarimenti, anche in forma sintetica sono, rispettivamente, il giorno **07.07.2017** alle ore **18:00:00** per il primo grado e il giorno **18.09.2017** alle ore **18:00:00** per il secondo grado.

Il sopralluogo (facoltativo) può essere effettuato a partire dal 23.06.2017 e fino al 30.06.2017 dal lunedì al venerdì dalle ore 9.00 alle 13.00 ed anche il martedì ed il giovedì pomeriggio dalle 16.00 alle 18.00 La richiesta di sopralluogo dovrà essere inoltrata entro il giorno 26.06.2017 al seguente indirizzo di posta elettronica: [corsano.utc@comunediariano.it](mailto:corsano.utc@comunediariano.it). Si ricorda che nella richiesta di sopralluogo non dovrà essere indicato in nessun modo il codice di registrazione al concorso per garantire l'anonimato nello svolgimento della selezione. Si precisa che potranno prendere parte al sopralluogo massimo 2 (due) componenti per ciascun gruppo concorrente. Al concorrente partecipante al sopralluogo si precisa che l'incaricato dell'accompagnamento non renderà informazioni ma accompagnerà la semplice presa visione dei luoghi. Eventuali informazioni rese durante la visita o comunque altrimenti assunte non sotto forma di risposta a quesiti scritti posti tramite sito [www.arianoirpinoattraversolascuola.concorrimi.it](http://www.arianoirpinoattraversolascuola.concorrimi.it) non assumono alcuna valenza e non potranno essere utilizzate a nessun titolo dal Concorrente. Le richieste di chiarimento devono essere formulate esclusivamente mediante la compilazione dell'apposito modulo elettronico, attivo entro il termine indicato sul sito del concorso.

## **10. PRIMO GRADO - ELABORATI RICHIESTI**

La proposta progettuale richiesta per la partecipazione al primo grado del concorso, deve essere composta dai seguenti elaborati:

1. relazione illustrativa e tecnica contenuta in un numero massimo di 5.000 battute, spazi inclusi, in formato UNI A4 su file PDF come da specifiche presenti sul sito [www.arianoirpinoattraversolascuola.concorrimi.it](http://www.arianoirpinoattraversolascuola.concorrimi.it), orientata in senso verticale, per un totale di max 5 facciate che illustri i criteri guida anche attraverso schemi e immagini, delle scelte progettuali in relazione agli obiettivi previsti dal Bando e alle caratteristiche dell'intervento;
2. elaborati grafici: **2 (due)** in formato UNI A1 su file PDF come da specifiche presenti sul sito [www.arianoirpinoattraversolascuola.concorrimi.it](http://www.arianoirpinoattraversolascuola.concorrimi.it), orientate in senso orizzontale, che illustrino l'idea di progetto.

I file degli elaborati dovranno essere stampabili e non dovranno eccedere ciascuno la dimensione di **10MB**.

**Il codice alfanumerico (codice registrazione) che il sistema assegna ad ogni partecipante al momento della registrazione NON deve essere riportato sugli elaborati, pena l'esclusione.**

Non sono ammessi elaborati ulteriori o diversi da quelli indicati dal bando e previsti dalla piattaforma.

## **11. MODALITÀ E TERMINE PER LA PARTECIPAZIONE AL CONCORSO - PRESENTAZIONE DEGLI ELABORATI PER IL PRIMO GRADO <sup>4</sup>**

Per partecipare al concorso ci si avvarrà del sito [www.arianoirpinoattraversolascuola.concorrimi.it](http://www.arianoirpinoattraversolascuola.concorrimi.it) al quale il singolo partecipante o il capogruppo dovrà registrarsi mediante indirizzo di posta elettronica certificata o, nel caso di partecipanti residenti in un altro Stato, indirizzo di posta elettronica basata su tecnologie che soddisfino formalità e requisiti equivalenti. In particolare sarà necessario compilare i seguenti documenti:

- 1) Domanda di partecipazione**
- 2) Dichiarazione sostitutiva dell'Atto di Notorietà**
- 3) Autorizzazione dell'Ente**
- 4) Scheda di raggruppamento**
- 5) Documento di identità**
- 6) Ricevuta di pagamento contributo ANAC**

I documenti compilati dovranno essere stampati, sottoscritti e caricati insieme ai file contenenti la copia fotostatica non autenticata di un documento d'identità del sottoscrittore e la copia fotostatica dell'autorizzazione alla partecipazione in caso di concorrente dipendente di pubblica amministrazione ex art. 53 del D.Lgs. n. 165/2001 e s.m.i.

Non sono ammesse forme di partecipazione con modalità diverse da quelle descritte dal Bando e specificate sul sito. Con la registrazione al sito si avrà accesso a tutte le indicazioni necessarie per la consegna della documentazione amministrativa e degli elaborati.

Gli elaborati dovranno essere trasmessi, **mediante la conclusione della procedura on-line<sup>5</sup>**, a pena di esclusione entro e non oltre il giorno **01.08.2017** alle ore **14:00:00**. Terminata la procedura il concorrente riceverà all'indirizzo pec utilizzato per la registrazione una email con la data e ora di trasmissione del plico del primo grado.

Il sito non accetterà la finalizzazione della procedura oltre il termine indicato.

## **12. SECONDO GRADO - ELABORATI RICHIESTI**

Il progetto di fattibilità tecnica ed economica, che i concorrenti ammessi al secondo grado del concorso devono presentare, è costituito dai seguenti elaborati:

1. **Relazione illustrativa** (in formato A4 su unico file PDF) che dovrà contenere:
  - 1.1. *Descrizione dell'intervento e degli obiettivi della progettazione*
  - 1.2. *Motivazione delle scelte progettuali ed architettoniche*
2. **Relazione tecnica** (in formato A4 su unico file PDF) che dovrà contenere:
  - 2.1. Normativa di settore applicata.
  - 2.2. Caratteristiche tecniche e costruttive dell'opera e protezione sismica.
  - 2.3. Dimensionamento dell'intervento.
  - 2.4. Verifica degli standard urbanistici, dimensionali e funzionali.
  - 2.5. Cubature e le superfici utili.
  - 2.6. Dotazione di verde e parcheggi.
  - 2.7. Impianti tecnici e tecnologici.
3. **Relazione tecnica ambientale** (in formato A4 su unico file PDF) che dovrà contenere:
  - 3.1. Descrizione delle sensibilità ambientali delle aree interessate dal progetto.
  - 3.2. Caratteristiche del progetto in relazione all'utilizzo di tecniche di bioedilizia e di accorgimenti riconducibili all'architettura sostenibile.
  - 3.3. Inserimento storico-paesaggistico dell'intervento.
  - 3.4. Misure mitigative e/o compensative degli impatti paesistici adottate sui margini ed all'interno dell'intervento.
4. **Elaborati grafici architettonici** (n.7 in formato A0 su file PDF):
  - 4.1. Planimetria generale di progetto in scala 1:500 (con aree contermini) ed in scala 1:200 con sistemazioni esterne.
  - 4.2. Planovolumetrico in scala 1:200.
  - 4.3. Almeno due profili altimetrici sulle direttrici della viabilità principale.
  - 4.4. Piante architettoniche dei diversi livelli in scala 1:200.
  - 4.5. Sezioni architettoniche significative in scala 1:200.
  - 4.6. Prospetti architettonici in scala 1:200.
  - 4.7. Stralci tipologici e costruttivi in pianta, sezione e prospetto in scala 1:100/1:50 atti a far comprendere gli aspetti tecnici, tecnologici, strutturali e impiantistici che connotano e valorizzano le soluzioni architettoniche adottate.
5. **Stima dei costi dell'intervento e quadro economico complessivo** (in formato A4 su unico file PDF)
6. **Rappresentazioni 3D - Foto inserimento del complesso scolastico** (in formato A0 su file PDF) .
7. **Rappresentazioni 3D - Viste prospettiche interne ed esterne** (in formato A0 su file PDF)

I file degli elaborati dovranno essere stampabili e non dovranno eccedere ciascuno la dimensione di **10MB**.

Nello sviluppo della proposta progettuale i concorrenti devono tener conto delle eventuali indicazioni formulate dalla Commissione giudicatrice al termine del primo grado del concorso.

**Il codice alfanumerico (codice registrazione) che il sistema assegna ad ogni partecipante al momento della registrazione NON deve essere riportato sugli elaborati, pena l'esclusione.**

Non sono ammessi elaborati ulteriori o diversi da quelli indicati dal bando e previsti dalla piattaforma.

## **13. MODALITÀ E TERMINE DI PRESENTAZIONE DEGLI ELABORATI PER IL SECONDO GRADO<sup>4</sup>**

Non sono ammesse forme di partecipazione con modalità diverse da quelle descritte e specificate sul sito.



Gli elaborati dovranno essere trasmessi, **mediante la conclusione della procedura on-line<sup>5</sup>**, a pena di esclusione entro e non oltre il giorno **12.10.2017** alle ore **14:00:00**. Terminata la procedura il concorrente riceverà all'indirizzo pec utilizzato per la registrazione una email con la data e ora di trasmissione del plico del secondo grado.

## **14. CALENDARIO DEL CONCORSO**

Le principali scadenze della procedura del concorso sono le seguenti:

- **03.07.2017** ore **14:00:00**  
Termine per la ricezione delle richieste di chiarimento per il primo grado;
- **07.07.2017** ore **18:00:00**  
Termine per la pubblicazione delle risposte alle richieste di chiarimento pervenute entro il **03.07.2017** per il primo grado;
- **01.08.2017** ore **14:00:00**  
Termine ultimo per la ricezione delle proposte progettuali relative al primo grado;
- **03.08.2017** ore **11:00:00**  
Prima seduta pubblica della Commissione giudicatrice, per la lettura dei codici alfanumerici attribuiti dal sistema telematico alle diverse proposte;
- **22.08.2017** ore **18:00:00**  
Comunicazione delle proposte progettuali ammesse al secondo grado del concorso;
- **11.09.2017** ore **14:00:00**  
Termine ultimo per la ricezione delle richieste di chiarimento per il secondo grado;
- **18.09.2017** ore **18:00:00**  
Termine ultimo per la pubblicazione delle risposte ai quesiti formulati per il secondo grado;
- **12.10.2017** ore **14:00:00**  
Termine ultimo per la ricezione delle proposte progettuali relative al secondo grado;

## **CAPITOLO III - LAVORI DELLA COMMISSIONE GIUDICATRICE - ESITO DEL CONCORSO**

### **15. COMMISSIONE GIUDICATRICE**

La Commissione giudicatrice, unica nel primo e nel secondo grado, è composta da 5 (cinque) membri effettivi (almeno tre con laurea tecnica) di cui:

1. Presidente: Prof. Alberto Ferlenga - Architetto con pluriennale esperienza di progettazione architettonica ed urbana.
2. Commissario: Prof. Francesco Dal Co - Esperto in storia dell'architettura e del territorio.
3. Commissario: Arch. Mauro Galantino - Esperto in architettura innovativa e sostenibile, anche con riferimento all'edilizia scolastica, sociale e culturale.
4. Commissario – Prof.ssa Angela Garcia de Paredes de Falla - Esperto in impiantistica, strutture, sostenibilità energetica.
5. Commissario – Prof.ssa Maria Teresa Cipriano - Esperto in pedagogia e formazione professionale con particolare riferimento alle discipline alberghiere ed agroalimentari.

La Commissione giudicatrice si avvarrà di un segretario, senza diritto di voto, scelto dall'Ente banditore.

Le sedute della Commissione giudicatrice sono valide con la presenza di tutti i componenti.

Le decisioni della Commissione giudicatrice sono prese a maggioranza e hanno carattere vincolante per l'Ente banditore.

I lavori della Commissione giudicatrice, la quale potrà lavorare a distanza con procedure telematiche che salvaguardino la riservatezza delle comunicazioni, si svolgeranno in una o più sedute riservate; di esse sono redatti appositi verbali sottoscritti da tutti i componenti e custoditi dal Responsabile del procedimento il cui nominativo è indicato al successivo art. 25.

I verbali delle sedute, conterranno l'individuazione della metodologia<sup>6</sup> seguita e dell'iter dei lavori. Il verbale finale del secondo grado deve contenere la graduatoria con motivazione per tutti i concorrenti.

## **16. SEDUTE PUBBLICHE**

I lavori della Commissione giudicatrice per il primo e il secondo grado sono preceduti rispettivamente da una seduta pubblica, nel corso delle quali viene garantito l'anonimato.

Nel corso della prima seduta pubblica la Commissione giudicatrice dà conto delle proposte progettuali presentate dando lettura dei codici alfanumerici attribuiti dal sistema telematico alle diverse proposte.

La seduta pubblica per l'avvio dei lavori del primo grado della Commissione giudicatrice si terrà il giorno **03.08.2017** alle ore **11:00:00** presso **sede del Museo Civico di Ariano Irpino - Via R. D'Afflito, 7 - Palazzo Forte**.

Nel corso della seconda seduta pubblica la Commissione giudicatrice dà conto delle proposte progettuali presentate dando lettura dei relativi codici alfanumerici.

Il giorno, l'ora e il luogo della seduta pubblica per l'avvio dei lavori del secondo grado della citata Commissione saranno pubblicati sul sito del concorso.

## **17. LAVORI DELLA COMMISSIONE GIUDICATRICE DEL PRIMO GRADO**

Nella prima seduta riservata la Commissione giudicatrice definisce la metodologia dei lavori. La scelta delle proposte progettuali che saranno ammesse al secondo grado del concorso verrà fatta sulla base dei seguenti criteri di valutazione:

### **Qualità dell'inserimento della proposta ideativa nel contesto urbano e ambientale: 45 punti su 100**

Studio della relazione tra la nuova configurazione del nuovo edificio e il contesto esistente, organizzazione degli spazi esterni e grado di valorizzazione del contesto urbano, valutato sia in base alla capacità di organizzare gli spazi esterni garantendo un rapporto sostenibile con le attività interne, sia sotto il profilo della coerenza, integrazione e armonizzazione delle proposte progettuali con il contesto urbano e/o ambientale.

### **Qualità architettonica e soluzioni architettoniche rispetto alla didattica: 35 punti su 100**

Valutazione della proposta ideativa sotto il profilo della ricerca, dell'innovazione tecnologica e del design, della distribuzione e composizione architettonica generale e di dettaglio, della scelta dei materiali, dell'eco-sostenibilità complessiva e del carattere estetico. Analisi delle soluzioni architettoniche adottate, della qualità degli spazi rispetto al programma funzionale e l'integrazione/relazione tra la progettazione architettonica e le richieste del progetto pedagogico.

### **Funzionalità, accessibilità, sostenibilità e aspetti tecnico costruttivi: 20 punti su 100**

Analisi della proposta progettuale sotto il triplice aspetto della interrelazione tra gli spazi funzionali, collegamenti orizzontali e verticali, percorsi, permeabilità delle separazioni, multifunzionalità della sicurezza con soluzioni innovative per il superamento delle barriere architettoniche coerenti con l'insieme architettonico, della sostenibilità ambientale e dell'innovazione a livello tecnologico, impiantistico e dei materiali con particolare attenzione sarà posta alle caratteristiche di durevolezza e semplicità gestionale/manutentiva delle soluzioni adottate.

La piattaforma, nel rispetto dell'anonimato, inviterà i concorrenti selezionati a partecipare al secondo grado.

## **18. LAVORI DELLA COMMISSIONE GIUDICATRICE DEL SECONDO GRADO**

Nella prima seduta riservata la Commissione giudicatrice definisce la metodologia dei lavori. La Commissione giudicatrice valuterà le proposte ammesse sulla base dei seguenti criteri di valutazione:

### **Qualità dell'inserimento della proposta ideativa nel contesto urbano e ambientale: 30 punti su 100**

Studio della relazione tra la nuova configurazione del nuovo edificio e il contesto esistente, organizzazione degli spazi e grado di valorizzazione del contesto urbano, valutato sia in base alla capacità di organizzare gli spazi esterni garantendo un rapporto sostenibile con le attività interne, sia sotto il profilo della coerenza, integrazione e armonizzazione delle proposte progettuali con il contesto urbano e ambientale. Specifico riguardo sarà dato alla risoluzione e chiarezza dei collegamenti e delle zone di accesso all'edificio, nonché alla qualità degli spazi esterni ed al rapporto con il contesto urbano e con le attività interne.

### **Qualità architettonica: 25 punti su 100**

Valutazione della proposta ideativa in considerazione degli spazi interni ed esterni progettati, sotto il profilo dell'innovazione tecnologica e del design, della distribuzione e composizione architettonica generale e di dettaglio, della scelta dei materiali, dell'eco-sostenibilità complessiva e del carattere estetico, delle soluzioni architettoniche adottate, della qualità degli spazi rispetto al programma funzionale e dell'integrazione/relazione tra la progettazione architettonica e le richieste del progetto pedagogico. Particolare attenzione sarà posta alla collocazione delle varie aree funzionali, alla loro connessione, anche in relazione ad analisi e studi multidisciplinari nonché alla presenza di particolari ed elementi qualificanti.

**Qualità delle soluzioni tecniche e tecnologiche e scelta dei materiali in riferimento alla sostenibilità ambientale, alla manutenibilità e al benessere degli occupanti: 15 punti su 100**

Analisi della proposta progettuale sotto l'aspetto dell'impiego di soluzioni tecniche, tecnologiche, impiantistiche di materiali improntati alla sostenibilità ambientale ed all'innovazione. Particolare attenzione sarà posta sia alla fase realizzativa dell'intervento che alla successiva fase di gestione della struttura scolastica. La valutazione terrà conto delle caratteristiche di durevolezza e semplicità gestionale/manutentiva delle soluzioni adottate, alla naturalità e riciclabilità dei materiali, alla sostituzione programmata dei componenti in un'ottica di ciclo di vita.

**Funzionalità e flessibilità nella definizione e distribuzione degli spazi scolastici: 10 punti su 100**

Analisi della proposta progettuale sotto l'aspetto dell'interrelazione tra gli spazi funzionali, collegamenti orizzontali e verticali, percorsi, permeabilità delle separazioni e della multifunzionalità.

**Accessibilità, fruibilità e sicurezza della struttura e dei suoi diversi ambienti: 10 punti su 100**

Valutazione delle soluzioni innovative per il superamento delle barriere architettoniche coerenti con l'insieme architettonico. Gestione consapevole delle situazioni di pericolo, anche in relazione all'elevata sismicità del sito. Attenzione, alle diverse problematiche legate agli utenti deboli, ai giovani, agli adolescenti, ai diversamente abili. Utilizzabilità delle struttura e/o dei suoi spazi funzionali da parte soggetti terzi.

**Sostenibilità economica: 10 punti su 100**

Valutazione della coerenza tra i costi ipotizzati, le soluzioni progettuali e la qualità architettonica nonché della congruità delle macro categorie dei costi (edili, impiantistiche, ecc.) e cronoprogramma della realizzazione.

## **19. PROCLAMAZIONE DEL VINCITORE**

L'Ente banditore, in terza seduta pubblica, proclama il vincitore del concorso e dà lettura della classifica dei **10** partecipanti associando ai codici alfanumerici i nominativi dei corrispondenti concorrenti, fatte salve le necessarie verifiche sulla documentazione amministrativa e le incompatibilità.

Il giorno e l'ora della seduta pubblica saranno pubblicati sul sito del concorso.

## **CAPITOLO IV - ADEMPIMENTI FINALI**

### **20. PREMI E RIMBORSO SPESE - PROPRIETA' DEGLI ELABORATI**

Il vincitore del concorso riceverà un premio di € **50.000,00** (al netto di IVA e ogni altro onere di legge).

Con tale pagamento, come stabilito dall'art. 152 comma 5 del D.Lgs. 50/2016 e s.m.i., la proprietà della proposta progettuale vincitrice viene acquisita dall'Ente banditore.

Al concorrente risultato secondo classificato è riconosciuto un premio di € **10.000** (al netto di IVA e ogni altro onere di legge).

Al concorrente risultato terzo classificato è riconosciuto un premio di € **7.000,00** (al netto di IVA e ogni altro onere di legge).

Ciascuno dei successivi **7 (sette)** concorrenti riceverà un rimborso spese di € **4.000,00** (al netto di IVA e ogni altro onere di legge).

La liquidazione dei premi e dei rimborsi spese come sopra determinati, avverrà entro 60 (sessanta) giorni a decorrere dalla data di esecutività del provvedimento amministrativo con cui si approvano i lavori della Commissione giudicatrice.

Nel caso di raggruppamenti i premi/rimborsi spese verranno liquidati esclusivamente al soggetto indicato quale capogruppo nella domanda di iscrizione.

La proprietà intellettuale e i diritti di copyright dei progetti presentati è degli autori concorrenti secondo le disposizioni di legge in merito ai diritti d'autore e ai diritti sulla proprietà intellettuale.

Per i progetti, le immagini e tutto il materiale reso disponibile all'Ente banditore e richiesto per la partecipazione, il concorrente assume ogni responsabilità conseguente alla violazione di diritti di brevetto, di autore, di proprietà intellettuale e, in genere, di privativa altrui.

Per la partecipazione al primo grado del concorso non è riconosciuto alcun compenso.

## **21. PUBBLICAZIONE ESITI DEL CONCORSO**

Salvo quanto previsto dalle disposizioni di legge vigenti in materia, l'esito del concorso sarà pubblicato sul sito dell'Ente banditore entro 10 (dieci) giorni dalla data di approvazione dei lavori della Commissione giudicatrice e sarà comunicato agli Ordini professionali territorialmente interessati.

## **CAPITOLO V - DISPOSIZIONI FINALI**

### **22. PRIVACY**

I dati personali forniti insieme alla domanda di partecipazione al concorso saranno trattati dall'Ente banditore al solo fine di consentire l'identificazione dei finalisti del concorso medesimo, dopo l'analisi e la valutazione dei progetti. Essi potranno essere comunicati ad altri soggetti solo per le finalità strettamente connesse al concorso e diffusi in occasione della valorizzazione delle proposte progettuali di cui al successivo paragrafo.

Ai sensi del D.Lgs. 30 giugno 2003 n. 196 e s.m.i., con l'accettazione del presente Bando, i partecipanti danno esplicito consenso affinché i loro dati personali possano essere elaborati per le finalità inerenti lo svolgimento del concorso di progettazione, nel rispetto delle disposizioni vigenti.

Il titolare del trattamento dei dati in questione è: **Ing. Fernando Capone**.

### **23. MOSTRA E PUBBLICAZIONE DELLE PROPOSTE PROGETTUALI**

L'Ente banditore si impegna a presentare l'iniziativa alla stampa nazionale ed a valorizzare i risultati del concorso attraverso le azioni che riterrà più opportune riportando i nomi dei singoli autori.

Ai partecipanti spetta il diritto di pubblicare i propri elaborati senza limitazioni, purché al termine della procedura concorsuale.

Con la partecipazione al concorso i concorrenti autorizzano l'esposizione e l'eventuale pubblicazione degli elaborati consegnati, anche sul sito [www.concorrimi.it](http://www.concorrimi.it), senza che nulla sia dovuto al riguardo.

### **24. AFFIDAMENTO DELLO SVILUPPO DEGLI ULTERIORI LIVELLI PROGETTUALI**

L'Ente banditore si riserva di decidere se avviare le successive fasi di progettazione relative alla proposta pregevole vincitrice. In tal caso, al vincitore del concorso verrà affidato, con procedura negoziata senza bando, l'incarico per la redazione della progettazione definitiva ed esecutiva e di coordinamento della sicurezza in fase di progettazione per un corrispettivo massimo pari a € **744.769,50** (al netto di IVA e ogni altro onere di legge), come da descrizione analitica dell'allegato "Allegato 4 Onorari D.M.17.06.2016\_Rev.1 Aprile 2017" contenente il calcolo degli onorari, applicando a tal fine quanto previsto dal D.M. 17 giugno 2016 e s.m.i., purché in possesso, secondo quanto previsto dall'art. 83 D.Lgs. 50/2016 e s.m.i., dei seguenti requisiti:

#### **REQUISITI ECONOMICO-FINANZIARI - (art.83, comma 1, lettera b) del D.Lgs.50/2016)**

Il vincitore del concorso dovrà dimostrare un livello adeguato di copertura assicurativa contro i rischi professionali, in linea con quanto disposto dall'art. 83 comma 4, lettera c).

In particolare, il vincitore dovrà presentare, un'apposita dichiarazione di impegno, rilasciata da primaria compagnia assicurativa, relativa ad una specifica polizza da attivarsi in caso di aggiudicazione parti al 20% dell'importo dei lavori.

#### **REQUISITI DI CAPACITÀ TECNICA E PROFESSIONALE - (art.83 comma 1, lettera c) del D.Lgs.50/2016).**

Il vincitore del concorso, con la documentazione allegata, deve dimostrare:

- l'avvenuto espletamento, negli ultimi dieci anni, di servizi attinenti all'Architettura ed all'Ingegneria, di cui all'art. 3, lett. vvvv) del Codice, relativi a lavori appartenenti ad ognuna delle "ID-Opere" dei lavori cui si riferiscono i servizi da affidare, individuate sulla base delle elencazioni contenute nelle vigenti tariffe professionali, per un importo globale per ogni "ID-Opera" pari ad 1 volta l'importo stimato dei lavori cui si riferisce la prestazione, calcolato con riguardo ad ognuna delle "ID-Opere" (vedi Allegato 4\_DPP; si precisa che la suddivisione nelle categorie dei lavori indicate in tabella non è vincolante ai fini dello sviluppo delle proposte progettuali, e costituisce mero parametro di riferimento per l'individuazione dei requisiti di partecipazione e per il calcolo dell'importo presunto dell'onorario);
- l'avvenuto svolgimento, negli ultimi dieci anni, di due servizi attinenti all'Architettura ed all'Ingegneria, di cui all'art. 3, lett. vvvv) del Codice, relativi ai lavori appartenenti ad ognuna delle "ID-Opere" dei lavori cui si riferiscono i servizi da affidare, individuate sulla base delle elencazioni contenute nelle vigenti tariffe professionali, per un importo totale non inferiore a 0,40 volte l'importo stimato dei lavori cui si riferisce la prestazione, calcolato con riguardo ad ognuna delle "ID-Opere" riferiti a tipologie di lavori analoghi per dimensione e per caratteristiche tecniche a quelle oggetto dell'affidamento "cosiddetti servizi di punta" (vedi Allegato 4\_DPP ; si precisa che la suddivisione nelle categorie dei lavori indicate in tabella non è vincolante ai fini dello sviluppo delle proposte progettuali, e costituisce mero parametro di riferimento per l'individuazione dei requisiti di partecipazione e per il calcolo dell'importo presunto dell'onorario).

Nel caso di raggruppamenti temporanei non è necessario che tutti i partecipanti al raggruppamento possiedano i suddetti requisiti, essendo sufficiente che il raggruppamento, nel suo insieme, sia in possesso degli stessi. In ogni caso il soggetto mandatario dovrà possedere i requisiti necessari alla partecipazione alla gara in misura percentuale superiori rispetto a ciascun soggetto mandante.

#### **MODALITA' DI SVOLGIMENTO DELL'INCARICO**

Nel caso di affidamento delle successive fasi progettuali il vincitore del Concorso dovrà sviluppare e produrre gli elaborati progettuali dei livelli di progettazione successivi, come specificato DPP - Rev.n.2 maggio 2017 - punto 8.1 e nello schema di contratto, allegati al presente bando, e rispettare le seguenti scadenze:

- entro 10 giorni dalla comunicazione di aggiudicazione definitiva, dovrà completare lo sviluppo degli elaborati concorsuali, raggiungendo il livello del progetto di fattibilità tecnica ed economica (vedi punto 8.1 del DPP - punto A - oneri a carico del vincitore);
- nel termine dei 10 giorni dalla comunicazione di aggiudicazione definitiva, dovrà completare gli elaborati necessari ad acquisire nulla osta e/o i pareri per l'approvazione della eventuale variante al Piano di Recupero e, se del caso, al PUC del Comune di Ariano Irpino (vedi 8.1 del DPP - punto A - oneri a carico del vincitore);
- entro 30 giorni dalla comunicazione, da parte del RUP, dell'approvazione del progetto di fattibilità, redazione e consegna del progetto definitivo (vedi 8.1 del DPP - punto B - oneri a carico del vincitore);
- entro 30 giorni dalla comunicazione, da parte del RUP, dell'approvazione del progetto di progetto definitivo, redazione e consegna del progetto esecutivo (vedi 8.1 del DPP - punto B - oneri a carico del vincitore).

Tutta la documentazione inerente i diversi livelli progettuali dovrà essere consegnata al RUP in n. 5 copie cartacee complete e sottoscritte nonché copia in formato digitale, le modalità di espletamento delle prestazioni professionali sono disciplinate nello schema di contratto allegato al presente bando. Per la tempistica si considerano i giorni naturali consecutivi di calendario.

Il compenso professionale a base dell'offerta, determinato in conformità al D.M. 17 giugno 2016, come da calcolo analitico contenuto nel DPP Allegato 4 – Rev. n.1 aprile 2017, risulta così sinteticamente articolato, al netto di oneri previdenziali ed I.V.A.

#### **Fase progettuale in concorso:**

Progetto di fattibilità tecnica ed economica: **Euro 120.838,97** l'importo è comprensivo del premio del concorso di progettazione fissato in € 50.000,00

#### **Fasi progettuali successive:**

- Progettazione definitiva comprensiva del coordinamento della sicurezza in fase progettuale: **Euro 367.311,50**
- Progettazione esecutiva comprensiva del coordinamento della sicurezza in fase progettuale: **Euro 256.619,03**

L'Ente si riserva di affidare, con successiva procedura negoziata, al vincitore del concorso affidatario della progettazione definitiva ed esecutiva e qualora ne ricorressero i presupposti, anche l'incarico di Direzione Lavori e di Coordinamento della sicurezza in fase di esecuzione per un corrispettivo massimo omnicomprensivo a base dell'offerta pari ad Euro 476.658,24 (al netto dell' IVA ed eventuali oneri previdenziali), come da calcolo analitico contenuto nel DPP Allegato 4 – Rev. n.1 aprile 2017.

Nel caso di raggruppamento temporaneo, si dovrà provvedere alla costituzione formale dello stesso prima dell'affidamento dell'incarico per lo sviluppo degli ulteriori livelli progettuali.

Qualora il vincitore del concorso non fosse in possesso dei requisiti sopra citati, dovrà associarsi con professionisti che ne siano in possesso nelle forme del raggruppamento temporaneo come previsto dall'art.152 comma 5 del D.Lgs. 50/2016 e s.m.i., e/o ricorrere allo strumento dell'avvalimento ai sensi dell'art. 89 del D.Lgs. 50/2016 e s.m.i., presentando all'atto della partecipazione al concorso espresso impegno in tal senso.

## **25. PUBBLICITÀ E DIFFUSIONE DEL BANDO - RESPONSABILE DEL PROCEDIMENTO**

Oltre che nelle forme previste dalla legge, il bando è pubblicato sul sito internet dell'Ente banditore e sul sito [www.arianoirpinoattraversolascuola.concorrimi.it](http://www.arianoirpinoattraversolascuola.concorrimi.it).

Responsabile del procedimento è: **arch. Giancarlo Corsano**.

## **26. LINGUA**

La lingua ufficiale è l'italiano. E' ammesso l'uso della lingua inglese.

## **27. DISPOSIZIONI FINALI**

L'accesso agli atti dell'intera procedura è consentito successivamente all'approvazione dei lavori della Commissione giudicatrice.

Per tutto quanto non disciplinato dal bando di concorso, si applica la normativa vigente in materia.

Trovano applicazione l'art. 211 del D.Lgs. 50/2016 e s.m.i. nonché gli artt. 119 e 120 del D.Lgs. 104/2010 e s.m.i.

Per le controversie è competente il Tribunale Amministrativo Regionale per **la Campania - sede di Salerno**.

## **NORMATIVA DI RIFERIMENTO**

d.P.R. 5 giugno 2001 n. 328 (artt. 15 e 45) e s.m.i.;

D.Lgs. 30 giugno 2003 n. 196 e s.m.i.;

D.Lgs. 2 luglio 2010 n. 104 e s.m.i.;

D.Lgs. 8 aprile 2016 n. 50 e s.m.i.;

Delibera numero 163 del 22 dicembre 2015 e s.m.i. - ANAC;

D.M. 17 giugno 2016 e s.m.i.;

D.M. 2 dicembre 2016 n. 263 e s.m.i.;

D.Lgs. 19 aprile 2017 n. 56 e s.m.i.

## **NOTE DI CHIARIMENTO**

<sup>1</sup> Art. 2

Per garantire anonimato e condizioni uniformi di partecipazione, la piattaforma per ogni registrazione assegna due codici univoci alfanumerici:

uno nella sola disponibilità del concorrente (codice registrazione)

uno nella sola disponibilità del Responsabile del procedimento (codice piattaforma)

Ad ulteriore garanzia dell'anonimato il Responsabile del procedimento svolgerà la sua attività con il solo codice univoco "codice piattaforma".

<sup>2</sup> Art. 3

Con riferimento alla previsione in discorso, si tiene a precisare che l'espressione entità unica, in caso di partecipazione in raggruppamento temporaneo, non comporta che eventuali raggruppamenti temporanei saranno considerati, ai fini del concorso, come un soggetto giuridico nuovo ed autonomo rispetto ai soggetti che lo compongono.

Resta quindi inteso che l'unitarietà del raggruppamento rileva, nell'ambito del presente concorso, ai soli fini della paternità delle proposte ideative e delle proposte progettuali che verranno presentate.

Rispetto alla facoltà di ricorso, da parte dei soggetti interessati, a collaboratori e consulenti esterni che non diverranno quindi concorrenti, si ricorda che:

a norma dell'art. 31 comma 8 D.Lgs. 50/2016 e s.m.i. è vietato, per il soggetto che risulterà affidatario di incarichi di progettazione, di far ricorso al subappalto, fatta eccezione per le attività relative alle indagini geologiche, geotecniche e sismiche, a sondaggi, a rilievi, a misurazioni e picchettazioni, alla predisposizione di elaborati specialistici e di dettaglio, con l'esclusione delle relazioni geologiche, nonché per la sola redazione grafica degli elaborati progettuali;

a norma, dell'art. 105 comma 3 lett. a) D.Lgs. 50/2016 e s.m.i. non sono considerate subappalto le attività specifiche affidate a lavoratori autonomi. Si richiama quindi l'attenzione alle norme anzidette per evitare che si faccia utilizzo a forme non ammesse di subappalto.

<sup>3</sup> Art. 7

Il servizio di pagamento online è attivo in orari predeterminati e non offre la garanzia di ricevuta immediata. In alternativa, utilizzare il pagamento in contanti da effettuarsi presso i punti vendita abilitati. Per i soli operatori economici esteri, è possibile effettuare il pagamento anche tramite bonifico bancario internazionale, sul conto corrente bancario n. 4806788, aperto presso il Monte dei Paschi di Siena (IBAN: IT 77 O 01030 03200 0000 04806788 - BIC: PASCITMMROM) intestato all'Autorità Nazionale Anticorruzione.

La causale del versamento deve riportare esclusivamente il codice identificativo ai fini fiscali utilizzato nel Paese di residenza o di sede del partecipante (p.e. VAT number) ed il CIG che identifica la procedura alla quale si intende partecipare. L'operatore economico estero deve allegare all'offerta la ricevuta del bonifico effettuato.

<sup>4</sup> Artt. 11-13

Si precisa che le indicazioni sulla modalità con le quali dovranno essere formulate le proposte da parte dei concorrenti discendono da ragioni di natura tecnica connesse al funzionamento del sistema e alla sua stabilità in termini di operatività nel corso del procedimento.

<sup>5</sup> Artt. 11-13 Con l'espressione "conclusione della procedura on line" si intende il passaggio operativo terminale della procedura di caricamento degli elaborati nel sistema. Il sistema telematico a conferma del corretto completamento della procedura, come da istruzioni presenti sul sito di concorso, invierà una email all'indirizzo pec utilizzato al momento della registrazione dal concorrente con la data e ora di chiusura del plico.

<sup>6</sup> Art. 15 L'individuazione della metodologia non determinerà alcuna integrazione rispetto ai criteri di valutazione stabiliti nel bando che resteranno non modificabili o integrabili dalla commissione.