

Prot. n. 203 661 del 13/05/2021



REGIONE ABRUZZO

Azienda Sanitaria Locale 2 Lanciano – Vasto – Chieti

(L.R. 10.03.2008, n. 5)

66100 CHIETI - Via dei Vestini snc (Palazzina N)

C.F. e P. Iva 02307130696

DIREZIONE GENERALE

Prot. n. 41623081-CH

Chieti, 13/05/2021

Giunta Regionale d'Abruzzo

Presidente della Giunta Regionale
Marco Marsilio

Assessore alla Sanità
Nicoletta Veri

Prefetto della Provincia di Chieti
Armando Forgione

Direttore Dipartimento Salute e Welfare
Claudio D'Amario

Al Dirigente Serv. Prev. Sanitaria, Med Terr.
Franco Caracciolo

Referente Sanitario Regionale per le Emergenze
Alberto Albani

Al Direttore ASR Regione Abruzzo
Pierluigi Cosenza

Protezione Civile Regione Abruzzo
Mauro Casinghini

Oggetto: Misure di contenimento diffusione virus SARS-CoV-2 nella Provincia di Chieti.

In merito a quanto in oggetto, la situazione attuale della pandemia COVID-19 nella Provincia di Chieti può essere descritta come di seguito.

Il numero totale di casi attivi alla data odierna è di 838 pari ad una prevalenza di 0,22%.

La tabella riepilogativa dei casi attivi allegata riporta il dato stratificato per categoria e per Comune al 12/05/2021.

Resta costante l'attività di raccordo con i Sindaci del territorio, ai quali viene inviata con regolarità la relazione settimanale sulla situazione epidemiologica, oltre alle doverose comunicazioni quotidiane in ordine ai casi positivi di competenza territoriale di ciascuno. Continua inoltre, ed è di grande rilevanza, l'interlocuzione con il Tavolo permanente "Salus et Spes" istituito dal Prefetto di Chieti per un'azione sinergica e coordinata tra istituzioni e Forze dell'Ordine per il controllo della pandemia sul territorio. A partire da metà gennaio si sono svolte 20 riunioni per l'organizzazione degli screening di massa e della vaccinazione COVID-19.

In Provincia di Chieti la situazione epidemiologica del Covid-19, nella 18ª settimana del 2021 continua a migliorare, pur con oscillazioni causate dalla riaccensione di alcuni focolai, che tuttavia non altera la tendenza alla progressiva riduzione dei nuovi casi settimanali. I focolai attuali interessano alcune specifiche aree della Provincia, dove si è assistito a un discreto incremento di casi, temporalmente limitato. Va sottolineato che nei Comuni interessati sono state attuate misure di sorveglianza particolari e che in ogni caso il tasso di positività globale, cioè il numero dei tamponi positivi rispetto al totale dei tamponi effettuati, relativamente al periodo di osservazione dal 26/04/2021 al 12/05/2021, è pari al 4,5% e risulta pressoché sovrapponibile al dato globale della Regione Abruzzo, che è pari al 4,6%. Per quanto riguarda la metodologia del calcolo, si è fatto riferimento al file "Monitoraggio Sanitario" inviato giornalmente dal Servizio Informatico della Regione Abruzzo. In breve, per quanto riguarda il tasso di positività regionale sono stati sottratti i totali dei tamponi e dei positivi del giorno 12/05, da quelli del giorno 26/4 e la positività è pertanto data dal rapporto percentuale tra la differenza dei positivi e quella dei tamponi effettuati; per ciò che attiene al tasso di positività della ASL 202 si è utilizzato il secondo foglio del suddetto file sottraendo i casi totali della ASL 202 del giorno 12/04 da quelli del giorno 05/04; il tasso di positività è determinato dal rapporto percentuale tra la differenza dei casi del periodo interessato e il numero di tamponi refertati nello stesso periodo, desunti dalla piattaforma ATTRA.

Per quanto riguarda i focolai comunali, si è provveduto tempestivamente a sottoporli a stretto monitoraggio, mediante isolamento dei casi positivi e tempestivo rintraccio di tutti i contatti stretti, che sono stati posti in quarantena con sorveglianza attiva e sottoposti a tampone molecolare. Ciò ha permesso di evitare ulteriori diffusioni del contagio, come testimoniato dal fatto che gli ulteriori casi positivi sono stati riscontrati prevalentemente in soggetti che erano già stati posti in quarantena.

Un dato interessante, più evidente nelle successive tabelle, emerge dall'analisi dei casi segnalati nelle ultime settimane. Si può notare infatti come vi sia una più elevata concentrazione di casi nella fascia di età fino ai 10 anni e tra i 30 e i 39 anni, in particolare nei Comuni in cui vi è stata una maggiore aggregazione di positivi al tampone molecolare.

Questo particolare trend nella genesi dei focolai, cioè l'origine da, o la stretta connessione con, l'ambito scolastico, al di là degli attuali risvolti pratici, cioè la necessità di porre in quarantena un gran numero di altre persone, necessita di ulteriore riflessione in termini di programmazione a medio lungo termine, non tanto nel corso di questo Anno Scolastico oramai al termine, ma in vista della riapertura autunnale delle Scuole.

La situazione epidemiologica relativa alle scuole e ai focolai potenzialmente generati dalle stesse, soprattutto in seguito alle ulteriori riaperture in presenza avvenuta successivamente al 6 aprile 2021, è costantemente sottoposta a monitoraggio e al momento presenta alcuni elementi da tenere in debita considerazione. In particolare, l'analisi dei dati relativi sia agli alunni sia al personale docente e non docente, può essere riassunta nelle tabelle successive, i cui dati sono relativi al periodo 26/04/2021-12/04/2021.



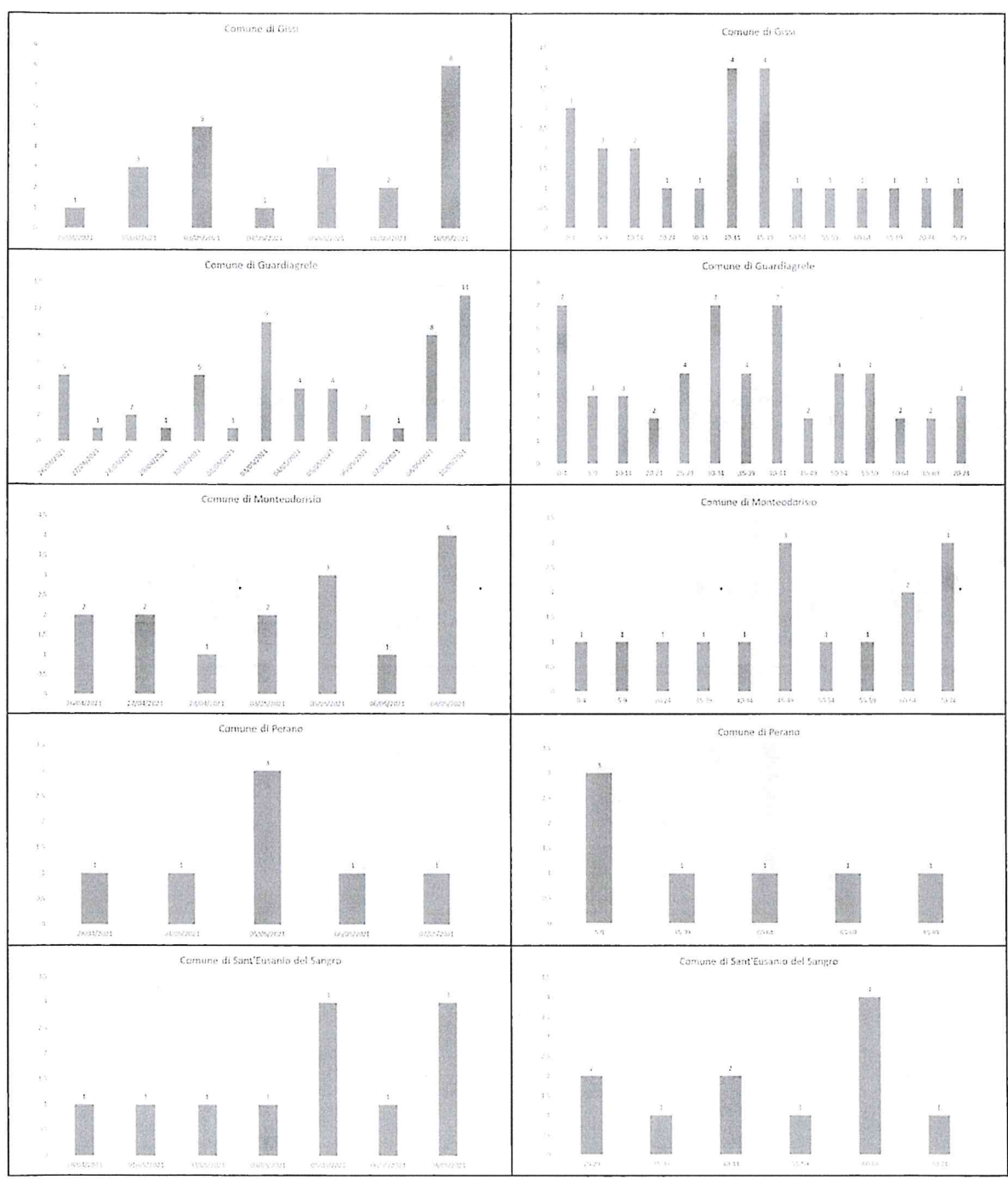

Attualmente nella provincia di Chieti non vi sono Comuni in "zona rossa", ai quali si applicano le misure restrittive indicate nel capo V del DPCM 02.03.2021 (*Misure di contenimento del contagio che si applicano in Zona rossa*), utili a contenere la trasmissione del SARS-CoV-2 e delle specifiche varianti dello stesso, nonché la pressione ospedaliera.

Per quanto riguarda il Comune di Palena, che aveva precedentemente presentato un'incidenza settimanale superiore a 250 casi/100.000 abitanti, la situazione epidemiologica è stata sempre sotto costante monitoraggio e controllo, i 2 casi positivi rilevati nell'ultima settimana hanno determinato un'incidenza settimanale pari a 156 casi/100.000 abitanti. I cluster precedentemente individuati possono pertanto ritenersi attualmente circoscritti e sotto controllo.

Per alcuni Comuni che presentano un incremento significativo dell'incidenza settimanale è necessario sottolineare alcune peculiarità. In particolare, i Comuni nei quali si è verificata un'incidenza settimanale superiore a 250 casi per 100.000 abitanti sono:

- **Archi:** in settimana sono stati notificati 12 nuovi casi positivi, tutti contatti di casi, pertanto già precedentemente posti in quarantena domiciliare la scorsa settimana; tali positività riguardano 5 cluster familiari, di cui uno identificato nel comune di Sant'Eusanio del Sangro; a seguito dell'insorgenza di focolai attribuibili all'ambito scolastico, in data 02/05/2021 sono stati effettuati 144 tamponi antigenici al personale scolastico e agli alunni delle scuole primarie e secondarie; inoltre in data 06/05/2021 si è provveduto alla ripetizione di ulteriori 37 test antigenici sul personale scolastico; contestualmente, sempre nel suddetto periodo, sono stati effettuati oltre 100 tamponi molecolari ai soggetti ritenuti più a rischio di contagio, in quanto contatti anche non stretti di casi positivi; si rappresenta inoltre che al fine di tutelare ulteriormente l'ambito scolastico, in data 12/05/2021 si è provveduto ad avviare un'intensa attività di testing, con l'esecuzione di 285 tamponi molecolari che ha interessato anche l'ambito familiare al fine di consentire la ripresa in sicurezza delle lezioni in presenza; va segnalato che dal giorno 08/05/2021 ad oggi, non sono stati rilevati ulteriori casi positivi e che pertanto il quadro epidemiologico può considerarsi sotto controllo;
- **Borrello:** l'unico nuovo caso positivo rilevato nella settimana riguarda un paziente ricoverato presso il reparto di Pneumologia del P.O. di Chieti;
- **Fara Filiorum Petri:** sono stati rilevati 9 casi positivi, di cui tre in ambito lavorativo; gli altri 6 casi sono relativi a contatti già in quarantena di casi notificati la scorsa settimana, che hanno determinato 2 cluster in ambito familiare;
- **Fara San Martino:** sono stati registrati 4 nuovi casi, all'interno di 2 focolai familiari, uno dei quali originatosi da un caso identificato la scorsa settimana;
- **Gissi:** sono stati riscontrati 12 nuovi casi, di cui uno in un alunno già precedentemente posto in quarantena domiciliare, in quanto contatto di caso insorto all'interno dell'istituto secondario di I grado di Gissi, che ha ulteriormente contagiato la mamma, anch'essa già in quarantena domiciliare; gli altri 10 casi sono riconducibili a 2 differenti cluster familiari, entrambi a partenza da casi scolastici, registrati in due scuole dell'infanzia, una nel comune di Gissi e una nel comune di Casalbordino;
- **Guardiagrele:** Sono stati registrati 25 nuovi casi; 19 casi si sono distribuiti all'interno di 5 cluster familiari, di cui 2 originatisi in ambito lavorativo; altri 3 casi sono da riferire a contesti lavorativi, di cui 2 fanno capo a focolai dei comuni di Chieti e Altino; un ulteriore caso riguarda un contatto familiare già precedentemente posto in quarantena, in quanto contatto di caso notificato la scorsa settimana; trattandosi pertanto di casi appartenenti a focolai già tracciati e circoscritti, la situazione epidemiologica del Comune di Guardiagrele può ritenersi sotto controllo;
- **Monteodorisio:** in settimana sono stati notificati 9 nuovi casi; tre di questi si sono verificati nello stesso ambito lavorativo e solo uno di essi ha generato un caso secondario familiare; gli altri 8 casi sono circoscritti all'interno di due distinti focolai familiari, di cui uno già identificato la scorsa settimana;
- **Perano:** sono stati identificati 2 focolai familiari, per un totale di 7 casi positivi; un'ulteriore positività è stata accertata in un contatto già precedentemente in quarantena, per un totale di 8 nuovi casi registrati in settimana;
- **Sant'Eusanio del Sangro:** in settimana sono stati registrati 8 nuovi casi, di cui 5 all'interno di un unico nucleo familiare; gli altri 3 casi sono contatti (1 in ambito lavorativo e 2 in ambito familiare) già precedentemente in quarantena, in quanto casi notificati la scorsa settimana.



Non si rilevano al momento rischi epidemiologici significativi, dal momento che nei Comuni sopraindicati tutti i nuovi casi sono stati posti in isolamento e che, dopo le consuete e tempestive attività di contact-tracing, tutti i relativi contatti stretti individuati sono stati posti in quarantena con sorveglianza attiva.

Un cenno a parte meritano i comuni di Lanciano e Orsogna.

Per quanto riguarda il Comune di **Lanciano**, va rilevato che si sono verificati alcuni focolai insorti in ambito scolastico che hanno determinato un numero di casi positivi pari a 78 nella settimana dal 30/04/2021 al 06/05/2021, con un'incidenza settimanale che era pari a 225,84/100.000. L'attività di testing molecolare è stata intensa anche nel corso dell'ultima settimana, allo scopo di individuare e circoscrivere tempestivamente eventuali ulteriori diffusioni dell'infezione da SARS-CoV-2. **Ciò ha determinato che il numero di positivi nella settimana dal 07/05/2021 al 13/05/2021 è stato pari a 24 casi, con un'incidenza settimanale pari a 69,49/100.000.**

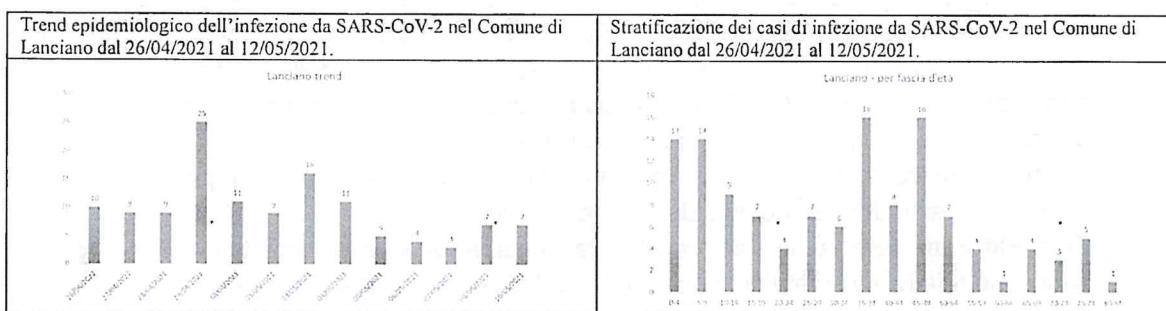

Relativamente al Comune di **Orsogna**, a fronte dei 54 casi registrati la scorsa settimana, la situazione epidemiologica, sempre sotto stretto controllo durante questa settimana, non ha mostrato ulteriori evoluzioni incrementali. L'attività di testing è proseguita anche questa settimana, con l'effettuazione di oltre 250 tamponi molecolari, di cui solo 6 sono risultati positivi (tasso di positività: 2,4%). Dei nuovi casi identificati, 3 sono contatti stretti di casi notificati in precedenza, già in quarantena, e 3 sono stati identificati tramite screening (di cui 2 in età scolare). **Inoltre, dal 09/05 non sono stati riscontrati nuovi casi positivi.**

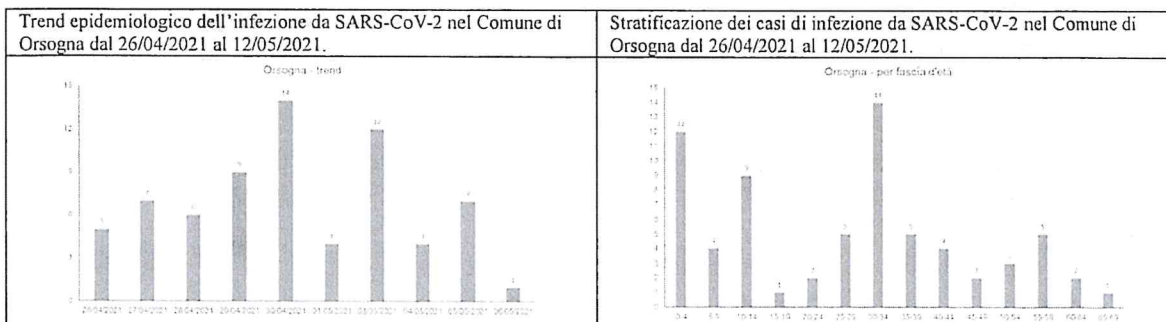

Rilevando che la Provincia di Chieti presenta un tasso di incidenza settimanale del 64,9/100.000, e per quanto precedentemente esposto, non si ritiene opportuna l'adozione di provvedimenti restrittivi per i Comuni della Provincia di Chieti, che sono già oggetto di sorveglianza particolare con continuo monitoraggio dei focolai locali, dei singoli casi identificati e di tutti i relativi contatti stretti. Sarà cura della scrivente ASL comunicare tempestivamente ogni ulteriore variazione del dato.

Relativamente al tracciamento delle catene di trasmissione e dei relativi focolai, pur nei momenti di notevole incremento dei casi positivi, si rappresenta che lo stesso viene svolto puntualmente, nel

corso della stessa giornata in cui vengono comunicati i dati delle positività per SARS-CoV-2 dalla Regione Abruzzo, dai laboratori di riferimento della rete regionale, nonché da parte di altre ASL e/o Regioni che possono comunicare eventuali casi di competenza della ASL scrivente.

La circolazione delle varianti virali viene costantemente sottoposta a monitoraggio e a valutazione, sulla scorta dei dati del sequenziamento forniti da parte dei Laboratori di Riferimento di Teramo e Chieti, coerentemente con le disposizioni contemplate nella DGR n. 194 del 2 aprile 2021.

Per quanto riguarda il fenomeno delle varianti, i casi già relazionati in precedenza sono stati tutti identificati, insieme ai relativi contatti, e controllati fino a guarigione di tutti i positivi rilevati.

Nel corso delle attività di sorveglianza, coerentemente con quanto previsto dalle vigenti disposizioni normative in merito ai rientri dall'estero e in particolare da Paesi extra CE si provvede a segnalare costantemente ai Laboratori di riferimento l'opportunità di procedere a sequenziamento genico degli eventuali tamponi positivi.

Si riporta di seguito la mappa della Provincia di Chieti con evidenziati in colore arancione i Comuni precedentemente usciti dalla "zona rossa"; in colore giallo i Comuni che sono stati posti recentemente a sorveglianza particolare; in colore verde i Comuni che hanno presentato un'incidenza superiore a 250 casi/100.000 abitanti nelle ultime settimane.

Giunta Regionale d'Abruzzo

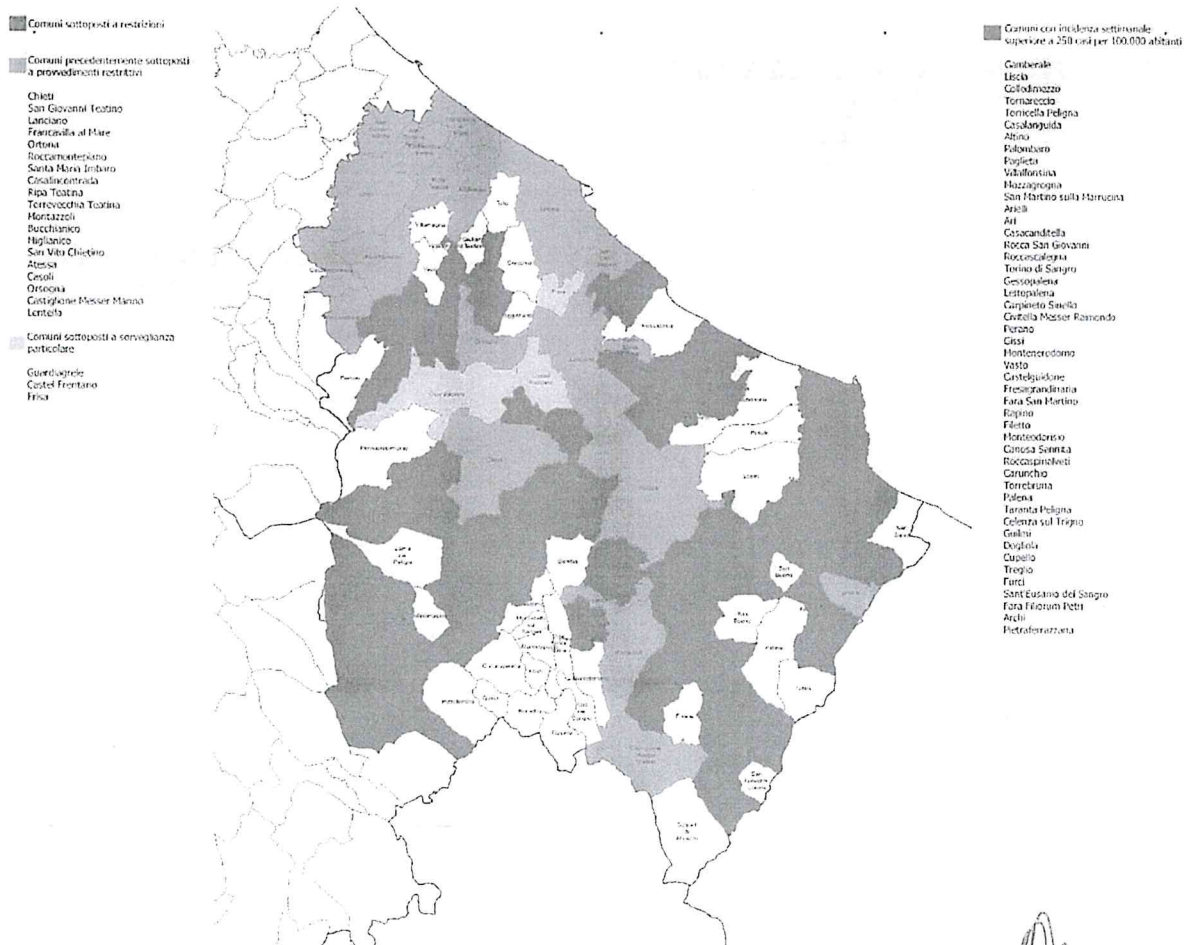

(Handwritten signatures and scribbles)

Si allegano:

- tabella riepilogativa dei casi attivi alla data odierna stratificati per Comune di domicilio e per collocazione attuale (domicilio/ricovero) e prevalenza di infezione da SARS-CoV-2 nei comuni della Provincia di Chieti;
- tabella riepilogativa dell'incidenza settimanale dei comuni della Provincia di Chieti;
- tabelle riepilogative del trend dei contagi nei Comuni di: Altino, Atesa, Bucchianico, Casalıncontrada, Casoli, Castel Frentano, Castelguidone, Carunchio, Castiglione Messer Marino, Chieti, Fossacesia, Francavilla al Mare, Guardiagrele, Lanciano, Lentella; Miglianico, Montedorusio, Orsogna, Ortona, Palena, Ripa Teatina, Rocca San Giovanni, Roccamontepiano, San Giovanni Teatino, San Salvo, Santa Maria Imbaro, San Vito Chietino, Torrevecchia Teatina e Vasto.

IL DIRETTORE DIPARTIMENTO DI PREVENZIONE
Giuseppe Torzi

IL DIRETTORE SANITARIO AZIENDALE
Angelo Muraglia

IL DIRETTORE GENERALE
Thomas Schael

Prot. n. 203558 del 13/05/2021



Direzione Generale

ASL TERAMO PROTOCOLLO UNICO
Posta in Paranza



Prot. n. 0074982/21 del 13/05/2021

Al Presidente della Regione Abruzzo

Dott. Marco Marsilio

Al Direttore del Dipartimento Sanità

Dott. Claudio D'Amario

Al Dirigente del Dipartimento Sanità

Servizio Assistenza Farmaceutica

Dott.ssa Stefania Melena

Objetto: COVID-19. RELAZIONE ANDAMENTO EPIDEMIOLOGICO SETTIMANALE DELLA PANDEMIA
NELLA ASL TERAMO.

Si trasmette di seguito la relazione relativa all'andamento epidemiologico relativo alla settimana dal 07/05/2021 al 13/05/2021 della pandemia nella ASL di Teramo al fine della valutazione dell'Unità di Crisi Regionale.

Allo stato attuale nel Comune di Sant'Egidio alla Vibrata risultano attive le misure restrittive indicate dal Capo V del DPCM 02.03.2021 (Misure di contenimento del contagio che si applicano in Zona rossa) - artt. da 38 a 48, con esclusione dell'art.43 - e dall'art.2 D.L. 44/2021.

Di seguito si trasmette la tabella riepilogativa del monitoraggio epidemiologico che compara i dati degli ultimi 14 e 7 giorni.

Dalla valutazione dei dati trasmessi dal Dipartimento di Sanità della Regione Abruzzo e di quelli raccolti dal servizio dati dell'U.C.A.T. di Teramo, si trasmettono le seguenti conclusioni:

Nel solo Comune di Sant'Egidio alla Vibrata si confermano i dati trasmessi dalla nota ASL Teramo del 09/05/2021 tali da giustificare l'applicazione delle misure restrittive indicate dal Capo V del DPCM 02.03.2021 (Misure di contenimento del contagio che si applicano in Zona rossa) - artt. da 38 a 48, con esclusione dell'art.43 - e dall'art.2 D.L. 44/2021;

Monitoraggio al 13/05/2021 dei Comuni della ASL Teramo

COMUNI	PERIODO DI RIFERIMENTO 30/04/2021- 13/05/2021									
	POPOLAZIONE ISTAT 2019	30/04/2021 - 06/05/2021	07/05/2021 - 13/05/2021	TOTALE POSITIVI DAL 07/04/2021 AL 15/04/2021	INCREMENTO TOTALE POSITIVI DAL 30/04/2021- 13/05/2021	250/1000 ABITANTI	ZONE ROSSE ATTIVE AD OGGI	INDICE 250/100.000 ABITANTI	30/04/2021 - 06/05/2021	07/05/2021 - 13/05/2021
ALBA ADRIATICA	12.731	12	15	27	0,12%	110,00	VERDE	31,83	VERDE	VERDE
ANCARANO	1.855	3	1	4	0,05%	50,00	VERDE	4,64	VERDE	VERDE
ARSITA	798	0	0	0	0,00%	0,00	VERDE	2,00	VERDE	VERDE
ATRI	10.482	3	2	5	0,02%	10,00	VERDE	26,21	VERDE	VERDE
BASCIANO	2.362	2	0	2	0,00%	0,00	VERDE	5,91	VERDE	VERDE
BELLANTE	6.960	3	5	8	0,07%	70,00	VERDE	17,40	VERDE	VERDE
BISENTI	1.798	0	0	0	0,00%	0,00	VERDE	4,50	VERDE	VERDE
CAMPLI	6.942	15	6	21	0,09%	80,00	VERDE	17,36	VERDE	VERDE
CANZANO	1.831	4	4	8	0,22%	210,00	VERDE	4,58	VERDE	VERDE
CASTEL CASTAGNA	457	0	0	0	0,00%	0,00	VERDE	1,14	VERDE	VERDE
CASTELLALTO	7.615	7	6	13	0,08%	70,00	VERDE	19,04	VERDE	VERDE
CASTELLI	1.025	1	2	3	0,20%	190,00	VERDE	2,56	VERDE	VERDE
CASTIGLIONE MESSER RAIMONDO	2.185	0	0	0	0,00%	0,00	VERDE	5,46	VERDE	VERDE
CASTILENTI	1.435	0	0	0	0,00%	0,00	VERDE	3,59	VERDE	VERDE
CELLINO ATTANASIO	2.400	1	4	5	0,17%	160,00	VERDE	6,00	VERDE	VERDE
CERMIGNANO	1.576	0	0	0	0,00%	0,00	VERDE	3,94	VERDE	VERDE
CIVITELLA DEL TRONTO	4.787	8	2	10	0,04%	40,00	VERDE	11,97	VERDE	VERDE
COLLEDARA	2.160	0	0	0	0,00%	0,00	VERDE	5,40	VERDE	VERDE
COLONNELLA	3.660	1	4	5	0,11%	100,00	VERDE	9,15	VERDE	VERDE
CONTROGUERRA	2.302	3	0	3	0,00%	0,00	VERDE	5,76	VERDE	VERDE
CORROPOLI	5.150	4	2	6	0,04%	30,00	VERDE	12,88	VERDE	VERDE
CORTINO	606	0	0	0	0,00%	0,00	VERDE	1,52	VERDE	VERDE
CROGNALETO	1.169	0	0	0	0,00%	0,00	VERDE	2,92	VERDE	VERDE
FANO ADRIANO	272	0	0	0	0,00%	0,00	VERDE	0,68	VERDE	VERDE
GIULIANOVA	23.811	20	9	29	0,04%	30,00	VERDE	59,53	VERDE	VERDE
ISOLA DEL GRAN SASSO D'ITALIA	4.621	2	0	2	0,00%	0,00	VERDE	11,55	VERDE	VERDE
MARTINSICURO	16.311	18	16	34	0,10%	90,00	VERDE	40,78	VERDE	VERDE
MONTEFINO	983	0	0	0	0,00%	0,00	VERDE	2,46	VERDE	VERDE
MONTORIO AL VOMANO	7.863	5	2	7	0,03%	20,00	VERDE	19,66	VERDE	VERDE
MORRO D'ORO	3.603	3	2	5	0,06%	50,00	VERDE	9,01	VERDE	VERDE
MOSCIANO SANT'ANGELO	9.293	1	2	3	0,02%	20,00	VERDE	23,23	VERDE	VERDE
NERETO	5.399	4	1	5	0,02%	10,00	VERDE	13,50	VERDE	VERDE
NOTARESCO	6.635	7	3	10	0,05%	40,00	VERDE	16,59	VERDE	VERDE
PENNA SANT'ANDREA	1.708	0	0	0	0,00%	0,00	VERDE	4,27	VERDE	VERDE
PINETO	14.923	2	2	4	0,01%	10,00	VERDE	37,31	VERDE	VERDE
ROCCA SANTA MARIA	497	3	0	3	0,00%	0,00	VERDE	1,24	ROSSO	VERDE
ROSETO DEGLI ABRUZZI	26.090	10	0	10	0,00%	0,00	VERDE	65,23	VERDE	VERDE
SANT'EGIDIO ALLA VIBRATA	9.872	23	43	66	0,44%	430,00	VERDE	24,68	VERDE	ROSSO
SANT'OMERO	5.271	10	3	13	0,06%	50,00	VERDE	13,18	VERDE	VERDE
SILVI	15.649	12	6	18	0,04%	30,00	VERDE	39,12	VERDE	VERDE
PIETRACAMELA	240	0	0	0	0,00%	0,00	VERDE	0,60	VERDE	VERDE
TERAMO	53.819	44	20	64	0,04%	30,00	VERDE	134,55	VERDE	VERDE
TORANO NUOVO	1.552	0	0	0	0,00%	0,00	VERDE	3,88	VERDE	VERDE
TORRICELLA SICURA	2.572	4	0	4	0,00%	0,00	VERDE	6,43	VERDE	VERDE
TORTORETO	12.004	21	11	32	0,09%	90,00	VERDE	30,01	VERDE	VERDE
TOSSICIA	1.289	6	0	6	0,00%	0,00	VERDE	3,22	ROSSO	VERDE
VALLE CASTELLANA	903	0	0	0	0,00%	0,00	VERDE	2,26	VERDE	VERDE
Totale complessivo	307.226	262	173	435	0,06%		VERDE	768,665	VERDE	VERDE

Giunta Regionale d'Abruzzo

Si precisa che i dati derivano dalla Piattaforma Nazionale dell'Istituto Superiore di Sanità che raccoglie tutte le segnalazioni ufficiali di casi accertati Covid-19 del nostro Paese e che i numeri si riferiscono alla data diagnosi ivi dichiarata.

Si conferma l'attento monitoraggio dell'andamento epidemiologico relativo ai singoli Comuni della ASL di Teramo.

Il Coordinatore UCAT Teramo

Dott. Giandomenico Pinto

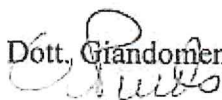

Il Direttore S.I.S.P. Teramo

Dott. Antonio Santone



Il Direttore Generale

Dott. Maurizio Di Giosia

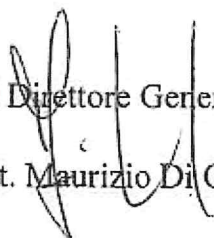

Prot. n.

203522

del 13.05.2021

Prot. n. A.S.L. 1 Avezzano - Sulmona - L'Aquila
DIPARTIMENTO DI PREVENZIONE

L'Aquila, 13/05/2021



AL PRESIDENTE DELLA REGIONE ABRUZZO

DOTT. MARCO MARSILIO

ALL' ASSESSORE ALLA SANITA'

DOTT.SSA NICOLETTA VERI'

AL DIRETTORE DIP. SANITA REGIONE ABRUZZO

DOTT. CLAUDIO D'AMARIO

AL DIRIGENTE DEL SERVIZIO PREVENZIONE SANITARIA

DOTT. FRANCO CARACCIOLIO

ALLA DOTT.SSA STEFANIA MELENA

E p.c. AL DIRETTORE GENERALE

DOTT. ROBERTO TESTA

AL DIRETTORE SANITARIO

DOTT. ALFONSO MASCITELLI

Giunta Regionale d'Abruzzo

Oggetto: aggiornamento situazione epidemiologica aziendale al 13/05/2021

A seguito di aggiornamento della valutazione, in merito all'evoluzione epidemiologica, nella ASL 01 Avezzano-Sulmona-L'Aquila, della pandemia da Covid-19, si rimette la seguente relazione, sulla base della quale vengono formulate le proposte di restrizioni, anche al fine dell'applicazione di eventuali misure di cui al DPCM 2/3/2021.

COMUNI ATTUALMENTE IN ZONA ROSSA

COMUNE	RESIDENTI	AGG. AL 13/05/2021				SITUAZIONE DEL 06/05/2021			
		POSITIVI 14 gg	POSITIVI 7 gg	% 7 gg	% 14 gg	POSITIVI 14 gg	POSITIVI 7 gg	% 14 gg	
Celano	10636	106	82	0.77	1.00	59	46	0.55	

Nel quadro di dettaglio sopra riportato, come di consueto, vengono messi a confronto i dati attuali con quelli della settimana precedente e l'eventuale incremento di casi registrato negli ultimi sette giorni.

ANALISI DI DETTAGLIO

Il Comune di CELANO, malgrado le restrizioni adottate, presenta un ulteriore incremento dei casi. Si sottolinea che i casi sono stati quasi tutti segnalati dal laboratorio IZSAM come sospetti di variante in quanto caratterizzati da negatività al target genico S.

ALTRI COMUNI ATTENZIONATI

La tabella sotto riportata evidenzia la situazione al 13/05/2021 del comune di SCOPPITO che non è in zona rossa ma che pur mostrando un leggero miglioramento, presenta ancora un quadro non del tutto tranquillo.

COMUNE	RESIDENTI	AGG. AL 13/05/2021				SITUAZIONE DEL 06/05/2021		
		POSITIVI 14 gg	POSITIVI 7 gg	%7 gg	% 14 gg	POSITIVI 14 gg	POSITIVI 7 gg	% 14 gg
Scoppito	3812	29	13	0.34	0.76	30	17	0.79

In conclusione, si ritiene di poter proporre:

- 1) Il mantenimento in zona rossa per il comune di CELANO;
- 2) Il mantenimento fra i comuni, da porre sotto sorveglianza particolare, da parte della ASL, di SCOPPITO.

A disposizione per ulteriori chiarimenti si porgono distinti saluti.

Il Direttore f.f. SIESP

Dr. Enrico Giansante

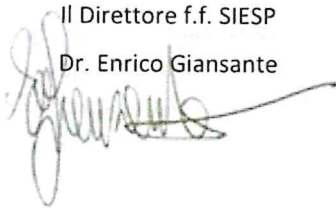

Il Direttore Dipartimento di Prevenzione

Dr. Domenico Pompei





**DIPARTIMENTO DI PREVENZIONE
U.O.C. IGIENE EPIDEMIOLOGIA E SANITÀ PUBBLICA**

Via Renato Paolini, 47 - 65124 Pescara
www.ausl.pe.it igienesanita.aslpe@pec.it

Pescara, 13/05/2021

Nella settimana ricompresa tra il 6 ed il 12 Maggio 2021 nella Provincia di Pescara si sono registrati 110 nuovi casi, pari ad una incidenza cumulativa di 34,8 casi su 100mila abitanti. Di questi, 16 hanno riguardato pazienti di età inferiore a 14 anni, pari al 15%; la fascia di età 14-19 anni ha registrato, nello stesso periodo, 10 casi, pari al 9% del totale, come riportato nel Figura 1.

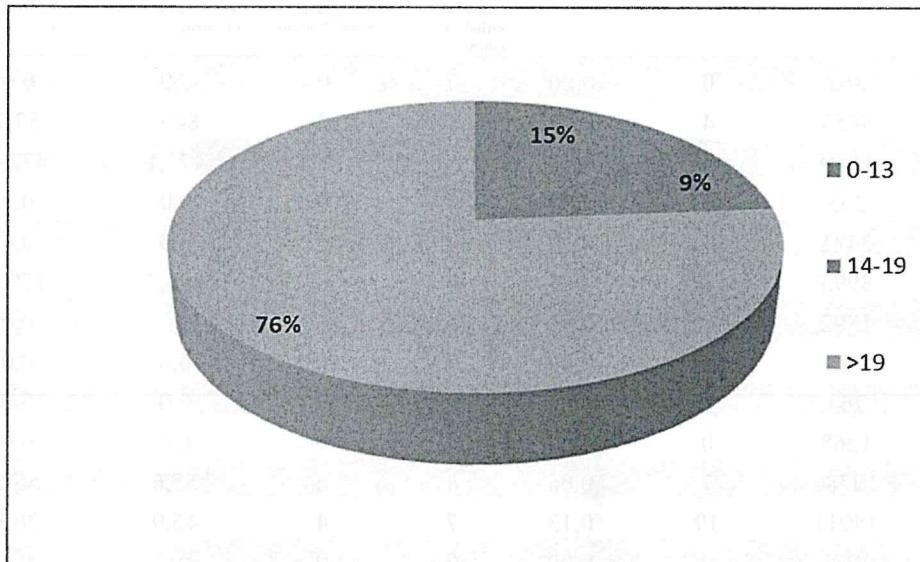

Fig. 1. Proporzioni positivi per fasce di età ultimi 7 giorni

Considerando il periodo di 14 giorni (29 Aprile – 12 Maggio 2021) i casi registrati sono stati 170: la fascia di età <14 anni ha registrato 25 casi (15%) mentre quella 14-19 anni ha registrato 14 casi (8%), come riportato nella Figura 2.

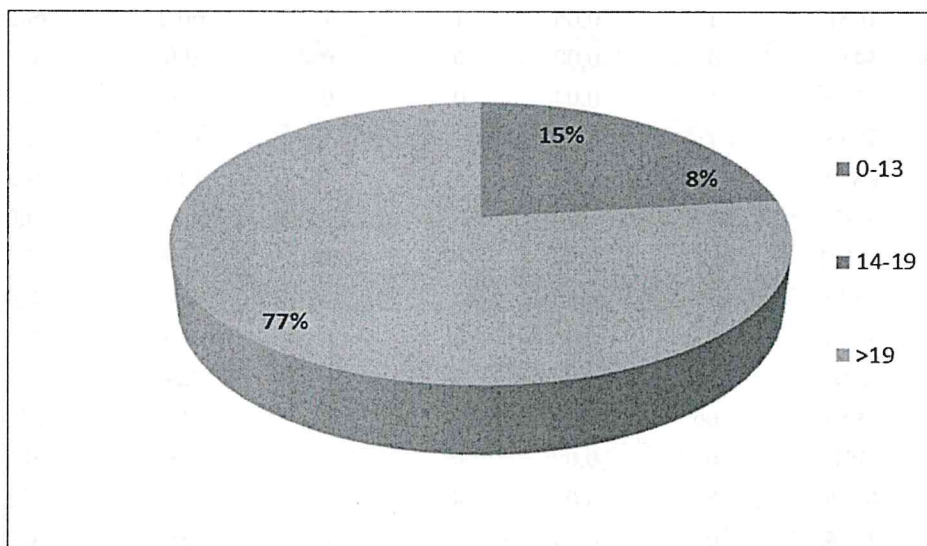

Fig. 2. Proporzioni positivi per fasce di età ultimi 14 giorni

Giunta Regionale d'Abruzzo

Pescara Sede Centrale

Largo Lama (Palazzo Cervone)
Uff. Amministrativo 085/4253968
Rischi ambientali 085/4253965
Ambienti confinati 085/4253981-3984
Tecnici della Prevenzione 085/4253973

Via R. Paolini, 47 – Pal G
Amb. Vaccini 085/4253959
Promozione della salute 085/4253956
Medicina dei Viaggi 085/4253959
Amb. Vaccini Spoltore 085/4253955

Recapito Sedi Periferiche

Cepagatti 085/974535	Città S. Angelo 085/4253309
Loreto Aprutino 085/8276710	Montesilvano 085/4253356
Penne 085/8276515-521	Pianella 085/971376
Popoli 085/9898404	Scafa 085/9898803
Spoltore 085/4964200	

Si è quindi osservato un trend stabile nelle ultime due settimane nelle fasce di età scolare.

Nell'ultima settimana si è registrati un solo nuovo focolaio scolastico, riferito ad una scuola secondaria di secondo grado di Pescara con 2 casi. Attualmente sono attivi ulteriori 2 focolai: il primo è riferito ad una scuola secondaria di secondo grado di Pescara (3 casi); il secondo è riferito ad una scuola dell'infanzia di Rosciano (2 casi tra gli alunni ed uno tra i docenti). Il totale delle classi in quarantena è di 9, per un totale di 142 persone. Comunque, la situazione epidemiologica in ambito scolastico viene strettamente monitorata per limitare e contenere la possibile insorgenza di ulteriori cluster.

Nel periodo in oggetto, solo il comune di Bolognano ha registrato una incidenza superiore a 250 casi su 100mila abitanti, con 5 casi (472,1 casi/100mila). Il dettaglio è riportato nella Tabella 1. Si specifica che i casi del comune di Bolognano sono tutti riferiti ad un unico cluster familiare, prontamente posto in isolamento, ed i cui ulteriori contatti stretti sono stati posti in quarantena.

Tabella 1. Distribuzione dei casi per comune di domicilio

Comune	Abitanti	Attualmente Positivi	Prevalenza	Nuovi casi ultimi 14 giorni	Nuovi casi ultimi 7 giorni	Incidenza ultimi 14 giorni	Incidenza ultimi 7 giorni	Già zona rossa	Proposta
Abbateggio	363	0	0,00	0	0	0,0	0,0		Nessun provvedimento
Alanno	3453	4	0,12	3	2	86,9	57,9		Nessun provvedimento
Bolognano	1059	5	0,47	5	5	472,1	472,1		Nessun provvedimento
Brittoli	265	0	0,00	0	0	0,0	0,0		Nessun provvedimento
Bussi sul Tirino	2421	0	0,00	0	0	0,0	0,0		Nessun provvedimento
Cappelle sul Tavo	3995	6	0,15	6	6	150,2	150,2		Nessun provvedimento
Caramanico Terme	1892	0	0,00	0	0	0,0	0,0		Nessun provvedimento
Carpineto della Nora	597	0	0,00	0	0	0,0	0,0		Nessun provvedimento
Castiglione a Casauria	763	0	0,00	0	0	0,0	0,0		Nessun provvedimento
Catignano	1268	0	0,00	0	0	0,0	0,0		Nessun provvedimento
Cepagatti	10786	7	0,06	6	6	55,6	55,6		Nessun provvedimento
Città Sant'Angelo	14911	19	0,13	7	4	46,9	26,8		Nessun provvedimento
Civitaquana	1203	0	0,00	0	0	0,0	0,0		Nessun provvedimento
Civitella Casanova	1709	0	0,00	0	0	0,0	0,0		Nessun provvedimento
Collecervino	6018	8	0,13	7	4	116,3	66,5		Nessun provvedimento
Corvara	225	0	0,00	0	0	0,0	0,0		Nessun provvedimento
Cugnoli	1394	0	0,00	0	0	0,0	0,0		Nessun provvedimento
Elice	1661	1	0,06	1	1	60,2	60,2		Nessun provvedimento
Farindola	1419	0	0,00	0	0	0,0	0,0		Nessun provvedimento
Lettomanoppello	2774	1	0,04	0	0	0,0	0,0		Nessun provvedimento
Loreto Aprutino	7276	1	0,01	1	1	13,7	13,7		Nessun provvedimento
Manoppello	6870	2	0,03	1	1	14,6	14,6		Nessun provvedimento
Montebello di Bertona	937	0	0,00	0	0	0,0	0,0		Nessun provvedimento
Montesilvano	53212	47	0,09	28	20	52,6	37,6		Nessun provvedimento
Moscufo	3130	3	0,10	0	0	0,0	0,0		Nessun provvedimento
Nocchiano	1798	0	0,00	0	0	0,0	0,0		Nessun provvedimento
Penne	11972	3	0,03	1	1	8,4	8,4		Nessun provvedimento
PESCARA	119862	106	0,09	55	28	45,9	23,4		Nessun provvedimento
Pescosansonesco	481	0	0,00	0	0	0,0	0,0		Nessun provvedimento
Pianella	8556	8	0,09	4	3	46,8	35,1		Nessun provvedimento
Picciano	1314	0	0,00	0	0	0,0	0,0		Nessun provvedimento
Pietranico	467	0	0,00	0	0	0,0	0,0		Nessun provvedimento

Giunta Regionale d'Abruzzo

Pescara Sede Centrale

Largo Lama (Palazzo Cervone)
 Off. Amministrativo 085/4253968
 Rischi ambientali 085/4253965
 Ambienti confinati 085/4253981-3984
 Tecnici della Prevenzione 085/4253973

Via R. Paolini, 47 – Pal G
 Amb. Vaccini 085/4253959
 Promozione della salute 085/4253956
 Medicina dei Viaggi 085/4253959
 Amb. Vaccini Spoltore 085/4253955

Recapito Sedi Periferiche

Cepagatti 085/974535 Città S. Angelo 085/4253309
 Loreto Aprutino 085/8276710 Montesilvano 085/4253356
 Penne 085/8276515-521 Pianella 085/971376
 Popoli 085/9898404 Scafa 085/9898803
 Spoltore 085/4964200

Popoli	4874	13	0,27	9	9	184,7	184,7	Nessun provvedimento
Roccamorice	933	0	0,00	0	0	0,0	0,0	Nessun provvedimento
Rosciano	3996	2	0,05	2	2	50,1	50,1	Nessun provvedimento
Salle	283	0	0,00	0	0	0,0	0,0	Nessun provvedimento
San Valentino in AC	1898	2	0,11	2	2	105,4	105,4	Nessun provvedimento
Sant'Eufemia a Maiella	255	0	0,00	0	0	0,0	0,0	Nessun provvedimento
Scafa	3587	8	0,22	3	2	83,6	55,8	Nessun provvedimento
Serramonacesca	535	0	0,00	0	0	0,0	0,0	Nessun provvedimento
Spoltore	18688	43	0,23	27	11	144,5	58,9	Nessun provvedimento
Tocco da Casauria	2483	0	0,00	0	0	0,0	0,0	Nessun provvedimento
Torre de' Passeri	2972	1	0,03	1	1	33,6	33,6	Nessun provvedimento
Turrivalignani	811	1	0,12	1	1	123,3	123,3	Nessun provvedimento
Vicoli	381	0	0,00	0	0	0,0	0,0	Nessun provvedimento
Villa Celiera	616	0	0,00	0	0	0,0	0,0	Nessun provvedimento
Provincia	316363	291	0,09	170	110	53,7	34,8	Nessun provvedimento

Nell'ultima colonna della Tabella 1, sulla base dell'effettivo dato osservazionale emerso dalle indagini epidemiologiche e dalla contestuale attività svolta dalla unità di contact tracing, è riportata la proposta operativa di questa ASL ai fini dell'adozione di eventuali misure di contenimento, tenendo anche conto dell'incidenza assoluta dei casi per singolo comune e degli ulteriori fattori quali un periodo di osservazione più ampio (14 giorni) e presenza di cluster familiari che includono più contagi.

Il presente verbale viene trasmesso al GTSR Abruzzo per la necessaria valutazione e validazione, oltre che per ulteriori iniziative ritenute opportune.

F.to Il Direttore Generale ASL Pescara, Dott. Vincenzo Ciamponi

F.to Il Direttore Sanitario ASL Pescara, Dott. Antonio Caponetti

F.to Il Direttore del Dipartimento di Prevenzione ASL Pescara, Dott. Ildo Polidoro

Pescara Sede Centrale

Largo Lama (Palazzo Cervone)
 Uff. Amministrativo 085/4253968
 Rischi ambientali 085/4253965
 Ambienti confinati 085/4253981-3984
 Tecnici della Prevenzione 085/4253973

Via R. Paolini, 47 – Pal G
 Amb. Vaccini 085/4253959
 Promozione della salute 085/4253956
 Medicina dei Viaggi 085/4253959
 Amb. Vaccini Spoltore 085/4253955

Pag. 3

Recapito Sedi Periferiche

Cepagatti 085/974535 Città S. Angelo 085/4253309
 Loreto Aprutino 085/8276710 Montesilvano 085/4253356
 Penne 085/8276515-521 Pianella 085/971376
 Popoli 085/9898404 Scafa 085/9898803
 Spoltore 085/4964200

